(第三種郵便物認可大正十一年七月廿四日) 發行人 西片朝三 編輯人 金念曾 印刷人 金慕章

滿洲報

(本報價目) 每份現大洋五分每月現大洋一圓一角三個月現大洋三圓二角六個月現大洋六圓二角全年現大洋十二圓報費先惠郵票不收 (廣告刊資) 一行十二字起碼刊資一日每行現大洋一圓特別及長期者另議

大連市山縣通一四二番地 發行所 中日合辦 滿洲報社 電話 編輯部(呂)七五一三番 經理部 四〇三四番 振替貯金口座(大連)三七三番

THE MAN CHOU PAO SHE 142 Yamagatadori, Dairen, Manchuria, China.

昭和四年十月廿七日

政府軍戰備完整
西北軍漸形不利
蔣對英領謂大局年內可平
將與汪閻提攜以改革政府

蔣介石中止赴漢南京對西北軍之戰備廿四日蔣會美領事時曾語頗爲整備年內可平定西北軍迨其後再大行改造中央政府計畫與改組派提携政府改革案係使汪兆銘同國與國民黨左派及閻錫山系相合組織全華的聯立內閣云(廿六日上海專電)

期待向豫鄂大舉進兵之西北軍其後之行動尙見敏活一方政府軍陣容愈爲整備形勢漸於西北軍不利各方消息兩軍之優劣在四分對六分之比政府軍或可戰勝蓋中央軍力財力皆極充足西北軍聯絡不甚完全前次迅速集結之灰色雜色軍漸次亦頗向於支持政府方面西北軍將起離散作用平(廿六日上海又電)

西北軍不足慮
蔣電遼張請祗担任國防

蔣介石廿四日致電張學良謂西北軍兵力不足慮祇請足下擔任東北邊防云(廿六日遼寧專電)

外部電非戰約各國後
對俄暫聽決裂
王正廷發表宣言後談話

(瀋陽電話)外部二十三日電簽定非戰公約各國略謂蘇俄苟意助長中國內亂破壞極東和平及非戰公約之精神其責任完全在蘇俄 國民政府關於中俄關係決裂曾發表對外宣言茲又據王正廷談云 蘇俄爲作侵略之口實廻避直接交涉始終曲辯拒絕我國提議因之兩國關係遂迫不得已而決裂矣國境方面蘇俄愈肆武力攻擊中國爲自衛上乃亦武裝應戰在中國已準備無論何時苟蘇俄表示以誠意即某對應之策此次則暫任其決裂以觀望其態度云(廿六日南京電)

俄共產黨決死隊
在哈被捕多人
搜出槍械地雷甚多
彼等已安置炸藥謀毀路

(瀋陽專員電話)哈爾濱無線電哈埠特區警察管理處二十四日在哈埠附近王兆屯破獲共黨敢死隊秘密機關當捕獲敢死隊首領希米爾諾夫及其同黨調達伊葛諾夫卓任倫克基升克卡巴別夫斯佩耶夫鍾克基計西林米克米勞夫等共十八人搜出炸藥五箱俄式手槍大砲炸彈地雷甚夥又電線兩綑當既在特警處訊問該首領承認前曾刺殺路警偵探 又電我當局自在俄領館捕得二名館員後繼又逮捕赤色陰謀團首謀者梅爾茲阿洛夫以下二十五名刻正嚴重調查中一行爲赤色軍人之決死隊係由本國潜來者已據密向東鐵沿線同志配給炸彈擬炸毀松花江大鐵橋使東鐵不通聞尙有連類者仍當續捕云(廿六日哈爾濱又電)

又電招萬張
參與主腦會

東北省之北滿邊防對俄軍事問題愈爲緊張其後曾在北陵別墅召開東北各主腦會議協議中張對於未來省列席會議之萬福麟張景惠又電招來遼俟兩氏到省後再開主腦會議以決定具體的方針各方對此郎爲廿日云(廿六日瀋陽專電)

赤軍在滿
發砲挑釁

(瀋陽電話)哈爾濱無線電赤軍在滿洲里十八里小站地方向我軍五十一團陣地連發三砲示威我軍受傷者二人旋即逃去故未追擊

國府索軍火於
防俄之東北

國民政府念二日致電張學良令其急速運送重砲彈及野砲彈三萬發機關槍彈五萬發步兵槍彈十萬發張氏對此即招集各軍政幹部協議之結果因今日對俄問題切迫之時未能照發云(廿六日遼寧專電)

佐分利抵青
即前往濟南

佐分利公使一行六名於廿五日十二時半乘奉天丸抵青上陸與中日關係之重要者會見後於當晚九時半車赴濟南矣(廿六日青島專電)

電政公債
發行千萬
利息與期限

國民政府廿五日決定發行交通部電政公債千萬元之件償還期間十年利息七分(廿六日南京專電)

因赴日觀操
陳儀返遼寧

(瀋陽電話)軍次陳儀本擬親赴東西兩路慰問前方軍隊嗣接國府電令派往日本觀操故於二十四晚遄返遼寧陳已派龔理明赴綏芬杜糅赴滿洲里楊鈺赴同江分別代表國府慰勞各軍陳氏定於下月六日偕東北赴日觀操專員張學銘由瀋出發

國府對俄事宣言
臚述交涉經過
同江一役俄提抗議
外王已嚴詞拒絕矣

南京特訊、我國對俄事宣言經外交部擬就、養(二十二)日行政院會議、漾(二十三)日中央政治會議均通過、將以國民政府名義發表、全文約二千字、正在譯爲法文、俟徑(二十五)日國務會議通過後即發表、內容如下、中東路糾紛發生以來、中國政府以和平寬大之素懷深望交涉在最短時期中謀適當之解決、本年七月二十日、外交部已將蘇俄在華種種陰謀及事實宣告世界、以明破壞非戰公約之責任、諒爲世人所洞鑒、蘇俄初向似願開談判派梅里尼哥夫爲代表、中國政府担白爲懷、乃派駐俄代辦朱紹陽往哈爾濱滿洲里、原期與俄代表相周旋、無如朱代辦在邊境之時、俄代表終未見至、致中俄交涉無由進行、嗣經德政府以友邦之資格、善意調停、中國政府毅然接受、所聲明者、一、中俄聯合發表宣言、俾世界共悉眞相、二、由蘇俄委任新正副局長各一人、至正式談判時解決任命之、三、中俄相互釋放被捕僑民、恢復彼等身體上之自由、乃蘇俄政府非特不諒中國之誠意、及德政府調停之善意、竟拘於局長問題之爭、對中國之提議要求須改爲蘇俄委任正副局長、由中國立時任命之爲正式談判之條件、中國駐德公使蔣作賓、近三月來固未嘗與蘇俄直接談判、事事請託德政府代爲轉達、中國政府對於蘇俄方面提出之方案、既難接受、而加拉罕復聲明、須中國政府履行以下兩項、即蘇俄七月十三日通牒所稱、一、中國政府機關對於中東鐵路、將不合法之行爲取銷、二、所有被逮之蘇聯人民從速釋放、此項牒面之要求、足證蘇俄並無誠意、又觀於俄軍迭擾中國邊境與虐待華僑之事實、尤足證明蘇俄居心破壞歐亞交通之處心積慮、中國在此種狀態之下、以不屈服、不妥協之精神、與蘇俄相周旋、萬一遠東和平不幸因中俄間題而至破壞、應由蘇俄完全負責、特識告國人及各友邦以明中俄糾紛之眞相

南京又訊、德參贊費須彌樑(廿二)晨抵京、午至外部謁王、代俄提出口頭抗議、謂同江之役、中國軍隊先攻軍、王嚴詞拒絕接受抗議德參贊退出外部後、即電柏林政府、答覆俄方

美將答覆
法權照會
仍持逐漸放棄

華盛頓特訊、美政府現正計議、與國民政府談判領事裁判權問題、此項問題、中政府已於九月轉達美政府、據云、談判之提議、將於答復中國二次照會時提出、現時美當局仍未改變其宗旨、不允撤消領事裁判權、因此對於中國殊爲不利、美政府顧於此談判中、決定特殊之狀況、以期在一種逐漸之規定中、放棄領事裁判權、預料中國駐美公使伍朝樞自歐洲返美後、美當局決定答覆中國之第二次照會

馮居紫金山並無活動
閻維持統一擁護中央
將常川駐平之方本仁談

平訊、北平行營日前接方本仁由太原來電、謂於二十二日由并首途、計其行程、於二十二日下午十時即可抵平原應乘第二十二次車北上、適第二十二次之誤點車到石方乃改乘該次車北來於廿三日晨十時五十分到平、到站歡迎者有行營副官長白恭甫參謀主任朱柏林、秘書劉漢辨、參軍唐豸、及何葆華等方下車後、即赴鐵獅子胡同行營方當日正式到行營辦公故到行營後、先接見各職員略謂、本人此次奉蔣主席命來平主持行營事務、行營向來辦事上是極有秩序的、各職員自可照常辦公云云、記者旋即投刺請謁、比承接見茲錄談話情形如次(以下記者問、方答)(問)閻總司令對於時局態度如何(答)予到太原時、閻總司令已回河邊村、予即趕赴河邊村謁閻、比時閻即有堅決表示、維持統一擁護中央宗旨、始終不渝、予與閻爲二十年之老友、閻在政局上之經過、極爲光明、閻之人格、堪做模範、是很可相信的、外間所傳一切、皆屬謠言、閻亦謂做人做事、素有主宰、謠言絕不可信(問)對西北辦法已否商定(答)予此次赴并、携有蔣主席親筆信件、內容大致係謂調何雪竹(成濬)回京辦事、北平行營事務、則委田耀庭(方本仁)主持一切、即請賜予接洽、其大意如此、對於西北辦法予在河邊村亦與閻氏商定、由予電呈蔣主席、內容如何未便奉告、不過將來總可有事實證明(問)馮玉祥最近在晉省情形(答)馮仍居紫金山附近之建安村、予因事忙、加以時間匆迫、故未能往訪但聞馮氏極爲安適、外間有謂馮本人有所活動者、殊不確實(問)晉陝交通情形如何(答)予在晉時、曾聞風陵渡有被西北軍封鎖消息、確否殊不敢必、太原昇平氣象、一如往昔、地方秩序、亦極安謐(問)太原省黨部對討逆行動之辦法如何(答)二十二日上午十時太原省黨部及各界在中山公園開討逆大會、決定將二集之劉治洲薛篤弼李書城等驅逐出境、同時並決定在正太鐵路及通運城、河東大道地方、各設一檢查處、組織檢查隊、對於西北軍往來之要人、施以嚴重之檢查(問)先生預備何時離平(答)予奉蔣主席命令、常駐北平行營、俟蔣主席再爲命令派至某處、予即遣往某處否則暫擬不離平(問)將用何種方法闢謠(答)一切謠言、多出自帝國主義者之口、將來自能有事實證明、予前在鄂省時、於一切可以公布事件、即隨時予以發表、將來行營事務亦擬仿效辦理、總期達到以事實闢謠之目的云

日議員團
由平赴滬

(北平通信)日本貴族議員團內田嘉吉等、今日(二十一)上午十時、到市政府拜訪張蔭梧、旋於十一時到河北省政府晋謁徐永昌、徐在府內西客廳接見、首由內田嘉吉謂、此次來平蒙貴主席及貴國各機關招待甚優、感謝已極、今天特來答訪、並致謝意、徐謂這次貴議員團抵平招待簡慢、甚望原諒、惟是中日邦交上、則能進一步的接近、敝國甚爲榮幸、晋畢、該議員等隨即興辭、茲聞該員等日程、本定明日(二十二)下午八時由平漢線出發赴漢口、現略有變更、擬於明日下午一時在外交大樓赴徐永昌張蔭梧宴後、下午即乘平奉車赴津轉由海道赴滬

西北科學考察團近訊
袁復禮在新疆發現化石

平訊、西北科學考察團理事會、今春與斯文赫定博士訂約、延長考察工作二年、中央研究院即派陳宗器、與瑞人布琳、經西伯利亞鐵道入新、加入該團考察、至塔城後、新省當局、因誤會不讓入境、陳等復折回北平、當決定轉往內蒙甘肅一帶考查、幾經周折、始將護照辦妥、於本月二十日出發、乘平綏車先到歸化考查、將來再西往甘肅、又該團理事會、日昨得正在新疆工作之代理團長、袁復禮、六月中自新來函、報告在喀什左近、第三紀地層、發現鯊魚屬之化石、茲抄錄原函云、丁仲良仍在喀什左近工作、近有報告、於第三紀地層、發現鯊魚屬之化石、實爲地質上之新材料、已請其多爲追尋當有極好標本可得、又復(袁自稱)在赴三台途中、發現地震頓出紅石 層頗厚、覺得蝎化石十處、並在三台南得有完整化石二具云、又西北科學考查團外國團斯文赫定教授、由瑞典起程來華一節、已誌前報、該斯赫定氏現由海參威轉道來北平、二日內即可到達、赫定教授抵平後、不久將再赴西北、爲較長期間之考查預定二年後始可竣事該團一部分團員業於前數日出發刻已越過張家口西去

余亞農叛軍
被七師擊潰

南京特訊、蔣總司令前以余亞農叛軍由磨子潭西竄、當命七師王均部二十一旅旅長親督如、開赴霍山截堵、該旅奉命前、即令三十九團經佛食嶺坪、包家河、職率四十團、由磨子潭經青連鎮、途向逆尾追、四十團在黃尾河白果樹擊斃散兵甚多、三十九團(十五日)追敵至包家河、逆部千餘、頑强抵抗、該團進擊激戰半日擊斃逆兵百餘名俘逆官長二員士兵八十餘名餘逆向商城方面潰散該部現已遵令率部開赴前方

原本尺寸與此相同

東北人物志

滿洲報社發行

緣起

白山黑水之間。近代以來。實爲雄才傑士輩出之地遼金之建國稱雄。滿清之統一中國。皆以此邦爲發祥地民國成立。張作霖氏崛起於遼東。雲龍風虎。從而勃興亦復震驚一時。然此等過去人物。事功顯著。名垂青史已無待言。吾人姑置而不論可也

茲請就今日言之。現在東北區域。面積三百四十萬方里。人口三千萬。每年增加者。且以百萬計。貨物之輸出。年額達五億元。輸入年額達三億五千萬元。貿易上每年可舉一億五千萬元之利益。北有鐵道。直達歐洲。南有要港。通商世界。地味肥沃。林產礦產之未開發者。不可勝數。世人稱其地位之足可有爲冠於他省。洵非虛語。最近中外視線。悉集於是邦。誠可謂爲當然。

今日之東北。富庶兼備。既已若是。揆之十室之邑必有忠信之義。傑出人物日多。乃爲勢有必然。重以環境之相促。風氣日開。民智日啓。人材之產生。較諸昔遂有日趨普遍之勢。若欲表彰往績。矜式方來則凡可爲社會楷模者。誠有及時記其言行志其事功之必要

同人等有鑒於此。爲紀念本報建築新館。特用社會推薦方法。徵集民衆推崇之人物一萬名。編輯東北人物志一巨册。俾一時錚錚佼佼者。其事跡得以流傳使後世史家。取材有自。敢述其緣起如是。所望諸大君子不吝贊助。以底於成。實所幸甚

規約

一、本志之編輯爲愼重起見欲使所載人物確爲社會所推崇故特用推薦方法

二、推薦方法係請推薦者照本報所印之推薦狀塡寫被推薦者之姓名原籍現在住址年齡職業投寄本報倘不用本報推荐狀及不貼郵票或郵費不足者本報概不收受

三、被推荐者不分男女但須有正業素孚衆望爲社會有力份子

四、推荐期間定爲三月自八月一日起至十月三十日止

五、推荐狀請寄交大連市山縣通滿洲報社東北人物志編纂部

六、被推荐者之姓名隨時在本報發表之

七、本志所載人物以被推荐者中得狀較多之一萬名爲限

八、本志登載被推荐者之姓名原籍現在住址年齡職業均不取分文
但欲登小照履歷及筆蹟等因所佔篇幅較廣印刷上所費較多故須徵取刊資其欵亦須先惠

九、欲知小照履歷等項之刊資價目者請函詢本社或分社必有答覆其刊資收單由本報社直接寄上
凡將刊資交與分社或本報特派員即由分社或特派員先發臨時收單

十、將刊資交與分社或特派員在五日以內倘未接本社收單即請函告本社
本志每册之定價現大洋壹拾五元
對於各省政府大學圖書館則贈送閱覽

推薦期限只有數日
現已決定不再延期

啓者近日推薦狀之多愈出意外可見社會對於此事之注意也 茲因推薦期限爲 時僅有數日轉眼即將終了現已決定屆 時決不再行延期閱者諸君如有欲推薦者務望在此數日內急速塡寄過此即失却加入機會矣特此奉告

本報東北人物志編纂部啓

美長官提出比島適用之貿易法 被上院商業委員會反對

美國國務長官史蒂遜氏在上院商業委員會提出美國沿岸貿易法在比律賓施行之主張、已被反對、茲將其演說錄左、美國政府與東洋諸國關係以開放門戶政策爲基礎、若果此法律在比律賓未適用、則東洋諸國必以美國爲帝國主義云云（廿六日華盛頓專電）

美國全權決定 爲史蒂遜氏等四人

美國出席明年一月在倫敦開催五海軍國縮軍會議代表現已決定國務長官史蒂遜、里利德、比梭德斯等四氏云（廿六日東京專電）

急進社會黨首領奉 法總統命組織新內閣

法國大總統命急進社會黨首領戴臘台魯氏組織新內閣、該氏當對須俟與急進各派首領協議後、允諾與否、於二十六日答覆云（廿六日巴黎專電）

國際聯盟經濟委員會 研究中止增收關稅案

國際聯盟經濟委員會以對歐羅巴經濟爲目的開始研究關於中止三個年關稅增收案云（廿六日日內瓦專電）

美下院要求加入代表

關於美國憲法上解釋明年倫敦會議成功之條約勿須要求美國上下兩院承認、但下院有力者要求美大總統允許加入下院代表之議、頗爲有力云（廿六日華盛頓專電）

美前內務長犯收賄罪

美國前內務總長佛阿魯氏關於海軍貯油所租借事件收受石油大王賄賂現已判明、確定其有罪云（廿六日華盛頓專電）

義皇覆日皇慰問謝電

日皇接義大利國皇太子被兇漢狙擊電報後、曾發慰問電一通、祝其得免於難、茲接到義國感謝覆電（廿六日東京專電）

日本在太平洋會提案

日本在太平洋會議調查會提出左記諸議案

一、研究日本工業都市發達

二、日本之工業國發達與變遷

三、日本議會組織與外交機關之關係（廿六日東京專電）

中山陵園又開對 西北軍事會議 蔣決計赴漢督師 何成濬何應欽赴前敵勞軍

南京特訊、蔣馬（二十一日）晚宿中山陵園、養（二十二日）晨胡漢民孫科葉楚傖趙戴文等均往晤、商軍事政治問題、談至午刻、各要人四未返城、蔣決計出發赴漢、行期尚未定、宋子文養（二十二日）晨抵京、即赴陵園謁蔣、報告籌款結果、聞籌得若干、官方極秘密、或謂宋由滬運來現洋一千萬元、但[illegible]否認、朱培德奉命爲駐漢口行營主任、整裝待發、陳紹寬將乘海籌艦巡洋艦出巡上游、又三北長安輪奉命養（二十二日）晨五時開抵下關、裝載工兵營、特務營軍械處三部人員赴漢、並附運子彈三千箱、永綏軍艦奉命停泊下關、隨蔣警衛、陳紹寬養（二十二日）晨八時謁蔣報告長江艦防已調動竣事、陳或將隨蔣赴漢

漢口特訊、行營及副官處長詹振黃、養（廿二）晨均到、副官參謀兩處設華商總會、經理處尚未定、總座行轅仍定楊森花園、劉峙馬（二十一日）夜宿花園、養（廿二）晨乘襲花汽車赴襄陽視察、視察畢赴信陽、張治中電漢、行營乘江大、治中率學生隊乘江新馬（二十一）開抵潯、此間已覓就大中國旅社駐學生隊混成團、本部及步一營駐東亞旅社、步二營駐舊鎮使署、特科各連駐希濟里、至武漢行營仍設前漢市黨部、二路總部則遷回華商總會、范石生一二日內由京來漢、所部先後抵鄂、一旅一團及教導團、教團駐監利、餘駐荊沙咸寧仙桃鎮各一團、暫時擔任剿匪、必要時將全部開襄樊

鄭州特訊、何成濬奉命、養（廿二日）午赴郾城、許昌、禹州、臨汝、滎縣、登封等處勞軍、先到鄭、何應欽於（二十二日）早可到鄭同行、鐵甲車司令蔣鋤歐、號（二十日）帶有鐵甲車三十列、駐平漢車站、即向鄭縣前進、二、運輸司令部設大金台旅館業開始辦公、又蔣總司令抽調軍官研究班江北籍學員百餘人、改編宣傳隊歸周佛海指揮、共編三隊、一隊長李冠英、任花園襄樊間宣傳、二隊長黃鼎新、任鄭徐間宣傳、三隊長胡宗漢、任鄭漢間宣傳、號（二十日）由京分頭出發、携大批宣傳品赴前方戰地工作、三隊馬（二十一日）過徐西上

鄭州又訊、代理西北軍總司令宋哲元十五日下午二時抵矣、當晚即召集軍事會議、石敬亭龐炳勛均列席、當議決各路軍於十八日一律總攻、並限三星期克復武漢、宋於席間以代理司令名義、委攻豫鄂各路司令、計一、龐炳勛爲攻豫第一路總指揮、梁冠英爲第二總指揮、沿海路前進、以鄭州爲目的地、二、魏鳳樓爲第三路總指揮、進攻許昌、三、張自忠爲第四路總指揮、進攻南陽、與第三路取聯合形勢、四、馬鴻賓爲攻鄂第一路總指揮、進攻襄陽、五、孫連仲爲第二總指揮、進攻光化、六、宋哲元爲第三路總指揮、進攻荊紫關、並兼攻鄂總司令、七、孫良誠爲攻豫總司令、八、石敬亭八石敬亭爲後防總司令、又國軍方面、結至今日、陸續運往平漢線之討逆軍、已達七萬衆、許昌武勝關方面防務極堅固、昨新安方面已發生戰事、並有某種傳說、並聞韓主席有擬於明日親赴前方佈置之說云、（按此訊係十六日由鄭州發出、昨日始到、目下局勢雖略有變異、亦可見西北軍之進行計劃也）

上海特訊、隴海前方最近戰訊沈寂、惟漢電、襄樊方面有激戰、張維璽田金凱部、由新野抵老河口、馬（二十一日）晚起攻樊城、戰事激烈、居民紛渡江至襄陽、又方鼎英賀國光率第一路指揮部人員、今日由蚌過徐赴鄭、擔任平漢南段、第一路共有五六、七、十及四十四共五師、南與二路軍、北與五路軍銜接、馬鴻逵部調徐州後、濟寧臨城等處均由韓復渠部接防、俞飛鵬今日過徐赴汴、總兵站運麵粉八萬袋北上、五萬運鄭、餘留徐州、孫良誠收編豫匪李登程蔡志中部四千、有槍三千餘支、爲別動隊、使援前方

海軍在滬扣獲軍火 從德國運來將運往朝鮮

上海特訊海軍部得密報某方向德購大批軍火由德船利開納運華、當飭海容艦在淞口守候、養（二十二日）晚十二時后、該輪果到、當將其扣留、登輪檢查、獲炸藥火藥等數量甚多、據稱由德運來、將運朝鮮銷售、當將全數過至駁船上、飭淞海軍指揮部派員看管、一面向海關查問究竟

漢口又訊、蔣行營人員及詹振黃養（二十二日）晨均到、副官參謀處駐華商總會、軍醫軍法處駐科行公會、行轅仍定楊宅、經理處地點未定、蔣行營人員乘江大輪、張治中率學生隊乘江新、馬（二十一日）由京開漢、副官處長詹振黃、乘宏大輪馬（二十一日）晨抵潯、此間行營仍設華商總會、二路總部仍遷回友益街、至學生隊及混成團步兵一二兩營特務各連駐地、亦均經覓就

鄭州又訊隴海正面孫良誠軍前線仍踞黑石關車站康店崇福破一帶、二、我軍前線在孝義黑石關宋陵芝田鎮竇村一帶、三、雙方相距八百米突、以洛河橋衣架窩山羊溝常封等處、爲緩衝地、四、我空軍鐵甲車戰鬪力勝敵、且大隊已到、敵現不安狀況、五、敵因正面難逞、刻將重兵分三路進窺豫南、一路由臨汝攻許昌、一路攻信陽、一路由荊紫關攻襄樊、但中央在鄂豫邊境已布重兵堵截

川省匪團紳各閥 專橫魚肉鄉民 各縣民衆聯合作自救運動 抗捐攻駐軍截稅員

重慶通訊、四川人民苦兵久矣、而一般團閥（因團總之專橫蠻恣、實不減於軍閥、故錫以此名）依附軍隊、爲虎作倀、魚肉鄉民無所不用其極、兩年以來、因人民受革命空氣之激蕩、故對於軍隊與團閥、莫不視爲深惡痛絕之害物、而出於武力之對抗、如此次蔡滔民變事件、殆即最顯著之實例也、頃據綏定[illegible]談、達縣宣漢萬源等縣地方、連年荒歉、苛捐雜稅、層出不窮、各場區長團總、反助駐軍聚斂、暗圖中飽、層層剝削、致人民無法生存、於是有農民自救團、綏屬鋤惡團、達宣城萬四縣民衆反劉大同盟、及達宣城萬四縣民治聯合會等民衆團體出現、抗捐抗稅、殺戮駐軍走狗、稅收委員、區長、團總、土豪劣紳等、專與政府爲難、情勢日趨嚴重、茲述近事如左、一、宣漢縣屬老君場地方、在八月廿五日集場之期、突有便衣手槍隊二十餘人、將該場團總王志昭陶遠揚擊斃、當有一青年農民高聲演說、我們是農民自救團派來的、他們與劉存厚當走狗、弄得我們傾家破產、祇有死的一條路、我們要打倒劉存厚、就要先把他們這些走狗打死、說畢揚長而去、聽衆均拍手稱快、二、宣漢屬七里峽場團總覃尊五于八月二十九日強迫人民出款、激起公憤、當被人袖出手槍、當場擊斃、後於牆壁上發現罪狀、略謂茲查得土豪而兼劣紳覃尊五逢迎官府、剝削民衆、着即處死刑、以昭炯戒、而快人心、此告、綏屬鋤惡團佈、三、宣屬蝦耙口團練中隊長劉文亭、爲團練局長吳郁周之表弟、替政府催款、恣意勒索、人民不堪其苦、於九月一日被身受壓迫之痛苦民衆槍殺於市、幷殺傷當塲袒護彼之走狗團丁十數人、四、達縣屬二郎廟團總劉奎五、亦於八月二十六日被便衣手槍隊槍殺、有長五六百字石印傳單多份、散佈鄉街隣近各場、中有（該土豪出自貧賤流痞、當團總不過三年、竟貲數萬、田園四五百畝、純係大利盤剝、敲詐人民而來、此獠不除、我們決難重見天日）等語、以上不過略舉數端、現在達宣城萬四縣境內殺土豪劣紳、殺收稅委員已成家常便飯、而且到處發現軍民衝突、駐軍恐惶異常、施以一種高壓政策、派隊四出彈壓燒殺擄掠、愈激人民反感、茫茫浩劫、未知將伊於胡底也

楊森軍奉令出動 攻西北軍後路 宋哲元急令陝軍截擊

上海特訊、某方面消息、川軍近組聯合軍、由各師內合編一軍、計三師、由楊森統率、攻西北軍後路、聞該軍已有一旅之衆、於十七日佔領寧羌、宋聞報、已令陝省防軍急往阻止

漢口特訊、武漢各界籌備迎蔣、養（二十二日）在漢開會、議決、組應務佈置等五股、已在商會內開始辦公、劉峙養（二十二日）令停止雇夫、如因雇用民夫、影響社會、各軍需夫即由公安局負責成碼頭工會徵集、行營政訓部養（二十二日）到漢、即設在江蘇同鄉會、四十八師韓蕭兩團、養（二十二日）到鄂城、李雲杰部完全駐信陽、李漾（廿二）晨赴信、二路預備司令所轄一師三獨立旅、現僅十三師二分之一調平漢線、餘剿匪暫不動、粵飛機遊蔣令、日內有一隊飛來漢口、集中待命、助剿叛逆、馬（二十一日）開航之滬鄂航、將在漢口王家墩設無線電機一座、專通航訊藉利飛行、又蔣令獨立第十一旅萬倚吾部亦歸夏斗寅指揮、蔣鼎文馬（廿一）抵岳陽、夏斗寅部奉令已於養（廿二）前集中信陽

三區編遣完竣 發欵委員先後返并

太原特訊、第三編遣區各組軍隊、經中央點驗委員分組點驗後、即由發欵委員支欵分發各組、積極編遣、現各組均已先後編遣完竣、發欵委員亦皆返并、茲將各編遣完竣日期、探誌如左（一）傅作義組、於十七日編遣完竣、發欵委員陳增智於十八日同返并、（二）李生達組、於十三日編遣完竣、發欵委員豐羽鵬、於二十四日返并（三）張會詔組、於十四日編遣完竣、（四）關福安組、於十五日編遣完竣、發欵委員陳應喜於十七日返并、（五）楊效歐組、于十五日編遣完竣、發欵委員岳開先於十七日返并、（六）楊耀芳組、於十五日編遣完竣、（七）孫楚組於十五日編遣完竣、（八）王靖國組、於十五日編遣完竣、（九）趙鵬爲組、于十五日編遣完竣、（十）李服膺組、于十七日編遣完竣

楊樹莊返閩 杜錫珪渡美

上海通訊、海軍部長楊樹莊日前晉京、面謁蔣主席、報告閩省政務及剿匪情形、並對於閩省今後之財政問題、有所請示、甚得蔣主席嘉慰、面允、財政方面、當由中央竭力維持、結果甚爲圓滿、京中部務仍由常任次長陳紹寬氏代理、楊氏於前日離京來滬、與財政部長宋子文有所接洽、並敦促該省財廳長李承翼赴省任事、使財政方面易於整理、宋子文特邀李承翼至私邸面囑一切、李氏業已允許、與楊主席偕同赴閩、又聞今日之海軍編遣處之常會、楊氏擬不出席、即將於明晨偕同李承翼乘普安艦返省、楊眷屬仍留滬、俟閩省政務諸事稍事整頓後、亦將遷寓閩省、杜錫珪奉命赴美洲考察海軍、迭誌前報、茲據海軍界消息、杜氏已擬定十一月二日乘安德來明號由滬放洋、取道馬賽、先赴英國倫敦、隨行者有海軍學員黃顯祺等四人

外王在滬宴 美報界大王 談中俄問題 在間接談判

上海特訊、王正廷馬（二十一日）晚假大華飯店宴美報界大王好華德夫婦、宋子文唐少川等二十餘人作陪、當晚返京、據談、中俄交涉、雙方正式代表已撤回、現仍有間接的談判、其曲折有如上海四川路、中日訂約、因時局問題、將延期談判、航權決限於本國人民、航會立論極是、措辭欠佳、中波約月底公布、中捷商約俟捷政府電到即可簽字

張發奎軍殘部 敗竄湘西龍潭 周爛部隊馳往截擊

南京特訊、何鍵電京、我周爛劉建緒兩師開往龍潭、張部向龍潭江口竄走、該周師在溆灘截擊、其大部已四散等語

平訊、本市某機關昨接何成濬旬鄭州來電、謂張發奎部已完全擊潰、現正在追擊中、原電如左、（銜略）勳鑒、准何鍵皓（十九日）電稱、張逆發奎殘部由龍潭遶河口、經我軍劉周各師截擊、戰甚劇烈、現已將其完全擊破逆部已四散、正在追擊中、即可枚平等語、特聞、何成濬養（廿二）印、（銜略）勳鑒、頃據劉市長文島電稱、我軍已超過龍潭、逆軍尚在敘浦、兩日兩日內可總接觸、五日內可全消滅、又准劉市長嶧電稱、張逆殘部現在龍潭江口與我軍激戰、我軍將其擊潰四竄、現正四方兜剿、肅清在即、各等語特聞、何成濬叩養（二十二）日印

劉士毅赴贛 任省政府委員

上海通訊、駐滬陸軍第五師副師長劉士毅參加革命效力疆場、歷有年所、龍潭之役、擊劉尤多、駐贛剿匪、功績亦著、中央對劉頗爲嘉賞、國府主席蔣介石氏亦甚器重、當茲贛省改組之時、特保劉任贛省委、業經國府會議通過任命、記者特訪劉氏探詢意見、劉謂贛省現任各省委均爲鄙人舊友、惟余因曆年軍務倥傯、未暇研究政務、深以爲憾、得此機位得與舊友共謀建設、造福桑梓、深爲快慰、惟未接正式命令、已約於最短期內即將離滬赴贛

滿鮮教育 開研究會

安東附屬地日教育界、日前二十日發起、假該地普通學校內、開滿鮮教育研究會、特將滿鮮沿線各學校校長、召集蒞會、內容係爲研究日語教授法、並一切普通教育等情、藉促文化之進步云

國民政府命令

國民政府廿一日命令、一、安徽省政府委員兼主席方振武、應免本兼各職、此令、二、調任石友三爲安徽省政府委員、並指定爲主席、此令、三、河南省政府委員石友三、已另有任用、石友三應免本職、此令、四、派周啓剛、丁超五、張道藩、蕭吉珊、黃展雲、穆湘南、譚贊、黃錦添、鄧祖蔭、爲察視僑務專員、此令、五、任命李海雲爲廣東治河委員會委員此令、六、任命劉士毅爲江西市政府委員、此令、七、北平特別市政府公安局局長趙以寬另有任用、趙以寬應免本職、此令、八、任命張蔭梧兼北平特別市市政府公安局局長、此令、九、任命王家烈、杜運樞、譚星閣、爲貴州省政府委員、此令、十、任命杜運樞兼貴州省政府農礦廳廳長、此令、十一、任命嚴寬爲軍政部參事、此令、十二、軍政部軍需署儲備司司長徐滄銘另有任用、徐滄銘應免本職、此令、十三、任命白雲深爲軍政部軍需署儲備司司長、此令、十四、署山東高等法院院長易恩侯、着即免職、此令、十五、任命殷汝熊署山東高等法院院長、此令、十六、署浙江高等法院院長殷汝熊、已另有任用、殷汝熊應免本職、此令、十七、任命鄭文軾、署浙江高等法院院長、此令、十八、行政院院長譚延闓呈、據內政部部長趙戴文呈稱該部秘書高翔鵬、呈懇辭職、應照准、此令、十九、行政院院長譚延闓呈據內政部長趙戴文呈請任命王師武王顧爲內政部秘書、應照准、此令、二十、任命樊鍾秀歐陽豪爲軍事參議院參議此令、二十一、行政院院長譚延闓呈據北平特別市市長張蔭梧呈請任命顧儀曾、趙青譽、夏肅初、爲北平特別市政府秘書、處秘書吳守仁爲北平特別市政府秘書處第一科科長、王錫符爲北平特別市政府秘書處第二科科長、王子江爲北平特別市政府秘書處第三科科長、應照准此令、二十二、行政院院長譚延闓、呈據山東省政府主席陳調元呈稱、該省政府建設廳秘書吳夢蘭、呈懇辭職、請免本職、應照准此令、二十三、行政院院長譚延闓呈、據山東省政府主席陳調元、呈請任命顏振英爲山東省政府建設廳秘書、應照准此令、二十四、行政院院長譚延闓呈、據山東省政府主席陳調元、呈請任命曹瑞芝、陳炎、宋文田、千阜民、爲山東省政府建設廳技正、應照准此令

國民政府二十二日令、一、行政院々長譚延闓呈、據河南省政府主席韓復渠呈、據該省政府建設廳第三科科長張廣輿、技正方延漢、均呈懇辭職、請免本職、應照准此令、二、行政院院長譚延闓呈、據河南省政府主席韓復渠呈、請任命何緒續爲河南省政府建設廳第三科科長黃鑒修、王貽珍、楊守謙、爲河南省政府建設廳技正、應照准、此令、三、茲制定民國十八年浙江省建設公債條例、公布之此令、四、茲制定民國十八年山西省賑災短期公債條例公布之、此令、五、茲制定首都警察廳組織法公布之、此令、六、茲制定工會法公布之、此令

吉敦鐵路局廣告 第十二號

本路全綫通車、將近一載、所有工程次第告竣、逐漸趨入營業範圍、但本路常年用款約需四百三十四萬元、而進款不過一百七十八萬元、出入相差爲數甚鉅、若不預先籌劃力求收支相符、豈祇虧累無窮、主權亦恐喪失、在此之故本路不得不參照東省各路運率、將三四五六等貨物、酌量變通、略爲增加、以資挹注、并對于沿線大宗特產仍分別核減運價、用廣招徠、業經呈准交通委員會在案、定自本年十月一日起實行、除將增加運率附表列後、俾衆週知外、特此廣告

附件本路改訂貨物運率表

等級／區別	一等	二等	三等	四等	五等	六等
零擔	七厘	六厘五	五厘五	四厘五	四厘	三厘
整車	六分	五分	四分五	三分五	三分	二分

零擔以一百公升計 整車以一噸計

（木材）元木（洋火木包含在內）方木木板等項木減價二成五

拉法蛟河方木元木因水運競爭關係減價三成

爲減輕沿線居民擔負起見關於高粮小米包米由吉運往沿線各站者減價二成五但祇限於整車

吉海鐵路工程局標購事務用品廣告 第十九號

本局現需標購十一十二十三個月事務用品如筆墨紙張簿冊及印刷品等項共計二百零三種其詳細品名數量均於標單內註明定於本月卅日即十月三十日上午十二鐘在吉垣本局開標凡屬殷實商號有願承辦者由本月二十五日起携帶押欵吉大洋三百元到本局置備課領取標單簡章並將標函照章填具在開標前一日送投本局置備課指定之標箱內以便屆期開標惟標單簡章工本費吉大洋三元此項工本費無論中標與否概不發還特此廣告

長春王增懿緊要啓事

謹啓者、鄙人於今春三月間集股在長春頭道溝創設越香春飯店、蒙各股東公舉鄙人爲經理、現因另有別圖業已告退自廢曆八月二十一日止將該號所有人欠欠人及經手職務已由各股東當面交接清楚嗣後該號一切事務概歸該號後任負責與鄙人毫無關係恐未週知特此登報聲明

王增懿啓事

房屋廉價出售

金州城內施家街壹百二十六番地前後兩院共瓦正房二十五間今欲廉價出售院內寬闊建築宏壯誠購房屋者千載一時之良機也有意購買者請至鄙分社接洽可也

金州滿洲報分社啓

北京協泰昌新張 分此廣告

本號開設北京數十餘年專售各種皮貨物美價廉凡到敝號購貨物無不稱贊今爲推廣銷路起見特設分號遼寧現時各貨到齊海龍皮狐狸水獺貉絨舍利各樣皮帽紫羔灘羊各種皮襖旗袍斗蓬尺碼放大製法精良各樣男女新衣京式各帽無不俱全兼賣綢緞呢絨布疋各式定價特別公道保管退換各業惠顧便知本號內容

開設日本站青葉町三番地

邊業銀行廣告

本行資本國幣貳千萬元呈由政府核准享有發行紙幣代理國庫特權專營各種存欵放欵滙兌貼現及普通商業銀行一切業務滙水利息格外克己辦事手續尤爲敏捷如持本行鈔券作滙東三省境內各地分行一律免收滙水倘蒙賜顧無任歡迎

總行 遼寧省城大南門內路西德隆店胡同

電報掛號 九九九九

電話 總局總裁室（一五六四）營業室（一六五八）經理室（一五五七）傳達室（一六〇七）

北寧 日本 長途電話（二二 四五八 七）

分行 天津 營口 新民 吉林 安達 上海 安東 遼陽 長春 綏化 大連 錦縣 通遼 雙城 山海關 四平街 哈爾濱 黑龍江

謹啓者本行發行奉天地名現大洋元角券及京津通用角券除在遼寧本總行營業時間隨時兌現外並委託左列各商號代兌

代兌處 遼寧省城大西門裡商業銀行 遼寧省城大東關大街東記林局 遼寧省城大北關下頭福勝公 遼寧省城小西門裡益和永

營口寶泰五金店緊要聲明

茲告者敝行寶泰五金店開設綸仙茶園對面綫因營業不振致受損失業經遷居營口永世街新木器號院內重整旗鼓照常貿易前在彼處所該人之欵及上單支票等據自登報之後限期三日務請來行接洽掉換新據逾期不至作爲無效恐未週知特此登報聲明

本主人啓

陰曆九月九 一週大紀念

諸貨大減價 誠實不虛詐 九扣兩星期 酬謝主顧家

長春 協和商場寰球店

新到御寒輕裘

中日長電話 三一 三九 四八 番

返老還童 生殖靈 罕世珍寶

德國政府實驗特許

固週身百骸 使老年生育 能轉弱爲强 補生殖不足

返老還童聖藥

男用 女用 金盒 銀盒

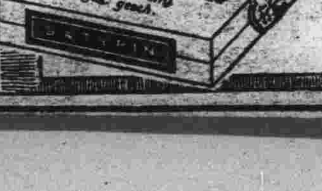

上海四川路二伯念号遠東總經理德商禮和洋行

大連經理處 浪速町二丁目七十番地

請看信用昭著諸所便利之旅館

大連 中華本棧 主人張炎 青島 中華棧 主人張炎 經理姜品一

營口 中華棧 主人張炎 電話九四九 哈爾濱 中華棧 主人張炎 三町電話三八五四

長春 義昌公司 主人張炎

本棧內設西式客室應酬週到無須贅述 兼設有運輸藥轉運貨物代辦客事

▲本棧電話五七四四 ▲電話四二一〇運輸部電話七九七一

男女兩科著名醫士 徐拾芝 寓西崗子德記全棧

不孝承重孫賢泌等侍奉無狀禍延

顯祖考王府君 諱益芝公

克謙 痛於民國十八年十月十四日即夏曆九月十二日酉時壽終正寢距生於道光二十二年正月二十七日巳時享壽八十有八歲賢泌等奉侍在側親視含殮遵禮成服叨在

戚友世寅年學 誼哀此訃

聞

承重孫 王賢泌 泣血稽顙

齊衰期服孫 王賢渰 澔 濴 澎 泣稽首

謹擇於夏曆十月二十九日領帖 廿一日成主 廿二日發引

通唁處金州南街四八四番本宅 遼寧省城大南門裏信和永銀號

消閒世界

四角戀愛案

（步凌霄軒主）

最近日本發生四角戀愛情死一案、東邦素以情死國稱於世、今茲之案、余實有慨於物質愈文明之邦國、其人民之理性愈張、而慾念亦隨之愈熾、我國今日、物質文明遠遜他國、而人欲橫流、竟超他人而上之、此於國本民生、皆非佳象、深望有心人共起而挽救焉

此案之主人翁、爲日本洋畫界健將東鄉青兒氏、其所歡西崎盈子、系出名門、爲海軍少將西崎勝之女、上月三十日午前、盈子曾往訪東鄉於其私宅、詎是日午後八時半、將廚房之煤氣管開放、待煤氣充滿室中後、二人齊入臥室、東鄉以利刃先刺盈子頸部、然後自刺、二人相抱待死、幷作遺書三通、但事後即經鄰人發覺、急報警送醫、聞二人傷不甚重、痊治約須一月云

情死原因、係東鄉於八年前立志習繪事、乃渡法至巴黎習畫、其夫人明代、同居於法、其時已育一子名志馬、家庭間極融洽、越二載、其夫人攜子先歸、東鄉甫於昨年春回國、移其家於東京市外、時彼正努力從事於帝國美術展覽會之出品、家庭中固無稍間隙也、後於六月間在銀座某菜社、經友人之介紹、得識西崎盈子、兩人竟由友人而進於戀愛、因此介於東鄉盈子明代三者間之愛、成爲三角式、而一般東鄉之友人均稱之爲戀愛游戲、詎東鄉猶不稍斂、秋間又識一女名中村修子、發生肉體關係、而捲入四角戀愛之漩渦中、至是東鄉本人、遂陷於極度煩悶生活、其夫人明代亦已竭盡思慮、終乏術以回其心、遂正式與之脫離、挈子別居、先是東鄉以修子之勸、與修子就居鹿島谷、今春二月十七日、竟與修子假東京芝區三緣亭正式結婚宴客、然是時心中戀戀、迄未忘情者、仍在彼與盈子之戀愛交涉進行中也、結婚未久、終爲修子所覺察、修子遂對於其夫之愛、不能無疑、而結果適陷於悲慘之境、後經種種探查、乃知其夫固有其正夫人在、且戶籍上固赫然明載其正室爲明代、而未嘗有修子之名也、東鄉至是與盈子之關係、依然如故、遂至愛既不篤於明代、復不及於修子、修子經此意外、已無顏見其家人、乃造明代之居、告以顛末、二人向爲情敵、今成同病相憐、自此修子亦與東鄉告絕、於夜中潛出、向九州出奔、然卒爲其家人追回、仍使居母家、一方盈子家庭已知盈子與東鄉之關係、竭力阻令二人不再接近、乃將盈子寄居親朋家中、當出事之晨、盈子託辭往謁其師外出、致有此慘劇云

鸞影吟痕記

（賀天健）

妖異之事、固不足齒數、但其間亦有彰彰在人耳目者焉、昨晤謝君公展、爲言名畫家許醉侯之死、係爲一女鬼國召而去、先是醉侯辭去上海美專教務後、雖嘗襄助楊女士雪玖辦理城東女學、其實居常在家設亂壇、已日與仙佛鬼妖物爲伴侶矣、其後遂漸與友朋日離、或有詢之者、輒曰舉世渾渾、誠不逮個中之自在也、於是竟日處室中、杜門不出、不得其情者以爲得三昧於五濁之外矣、知其實者、則爲醉侯憂、蓋醉侯之所以自甘靜默者、實別有所戀在、醉侯生前好吟詠、自與鸞影沙聲親、輒與仙鬼作聯吟或步韻倡和之事、興高時每不惜夜以繼日、如是久久、忽有一女鬼臨壇、醉侯以詩逗之、女亦解吟事、相與唱和、醉侯喜極、從此長日永夜、更無他感、日久醉侯欲乞女爲眞眞之降畫、而女不可、曰幽明路隔、有所不便、醉侯頗以爲憾、顧亦無可奈何、唱和如故、及今秋、女忽曰、會有期矣、郎自安排之、醉侯乃喜甚、先期料理家務、安置一切、而家人不知也、及期而竟以袞卒、余與醉侯識、先自醉侯所組之捲雨樓書畫社、爲錢子瘦鐵所介紹、其後乃復相遇於題襟館、再後晤敘於城東女學、醉侯之畫似參石田法、而筆致實類其師王一亭先生、詩聞復從事於刻劃一派、則吾未嘗見也、詩似學宋、約一月前葉渭辛君爲吾言醉侯死矣、而未及此意其病殁也、及今與謝公展先生晤、乃知其間有一段因緣、不亦奇哉、雖然、古人有言、得一知己、雖死無憾、醉侯縱未得其天年、而得知音於世外、亦可無憾矣、今日之社會、爲如何情狀乎、吾不忍言也、四海茫茫、不禁撫身世而自傷矣、以鸞影吟痕爲題、從其情也、所缺然者個中情事、未能知其十一、世有知之者、能抄傳一二、則更爲此記之左證矣

可佈之夜

（徐亦鵑）

拾明

風吹的嗚嗚、人影兒模糊、
黑暗的夜幕中、有人在奔
歸途的路

○　○　○

携有高障的鳥雲、
蔽卻了如夜燈的明月、
星點點更增畏怯、
風嘶嘶風似魔鬼在哭、
伊呀的奔途中、掩映出這
可佈之夜

○　○　○

新河的水呀、蕩蕩的滾流、
聽小魚歡躍着打動水聲、
響澈處令人驚憂、
風吹樹動、好似獸吼、
這深夜喲、那裏來的猿猴、

○　○　○

望前路只在漆黑、
好似惡魔在追逐、
白、問他言、答話也無、
只顧奔他的路、
黑越越的夜幕中、更覺得深沉可佈

思家

（尹貴哲）

草鋪原野麥平疇、柳絮桃花逐水流、處處子規啼不住、何人不起故園愁

雨後即事

（前人）

蘭城春雨過、草色黯然肥、綠柳含煙霧、青山帶[illegible]暉、農夫勤畝畝、釣叟坐罩磯、大有堯天日、家家未掩扉

春日送苗子和先生榮轉故里　七律二首

（吳伯平）

同堂聚首已多載、聞道轉勳百感索、舊友年來睽異地、蘭交今又隔雲天、春寒幾日草猶短、夜靜三更月正圓、今日勸君須盡醉、不知此會再何年

碧草初茸水亦深、流鶯百囀織春林、榮歸故里君須記、曲唱陽關我醉心、離合無端遊子意、淡交能契故人吟、化民成俗關鴻志、到處甘棠留美陰

老虎尾泛舟

清風拂面意悠悠、海濶天空漁唱幽、釣罷飄歸如舞蝶、游閒艇渡不驚鷗、青山隱々村邊繞、碧水滔滔天際流、漫道遼東無勝地、此中佳景復何求

大沙河夜望即景

一水溶溶清近晚秋、沿河夜景眼中收、月光每向波光耀、漁火爭隨螢火流、舉網投竿思渺渺、叉魚捕蟹樂悠悠、蕭森十里無塵迹、無數漁歌聲最幽

挽胡子晉先生聯

（丁樊生）

粵東才子、棄官爲商、壽享五旬餘、實業倡成績煮海
天上文星、通今博古、會逢雙十節、噩音傳到提燈

居庸關見聞記（續）

（薛志鵬）

李鳳姐墓

客窗閒話云、明武宗在宣府強酒家女鳳姐與之合歡、攜歸、至居庸關遇大雨雷閃交作、加以山間回音相鼓蕩、更形聲大、鳳姐在轎中驟睹四大天王石像、得心悸症、遂止居庸而歿、絕代佳人、一旦香消玉碎、化歸烏有、是耶、非耶、傳之非其眞耶、明武宗外紀云、帝微行至宣府、得李鳳姐、攜之歸、至居庸關鳳沒、葬於關西、草生其塚皆白、俗謂之白墓、嗟呼、荒塚尤存、美人何在、麗容招忌、可恨堪憐、白草籠墓、亦若天之有意爲也、漢王昭君之墓、名曰青塚、在今綏遠省歸綏縣城南三十里、因塞草皆白、惟此獨青故名、或云墓無草木、遠而望之、冥塚作黛色、故云青塚、清名臣魏象樞（今蔚縣人）之墓、亦生白草、鄉人謂之白墳、余未觀歷其境、眞象不得而知、總之、古人往矣、孤墳荒草、遊人又何必追述之耶、考居庸以北、俗爲擇葬地、而以驗蛇盤兎穴爲上、意者地氣溫暖、二物皆穴焉、偶相値而相持、亦適然耳、昧者至爭地盜葬、積訟連年感哉、地形家之蠱惑人心、深遠如此、今打破迷信之標語、觸目皆是、而巫覡卜人星士揣骨風水家等等廣告、與標語相映于壁上、然是可觀、噫、余因遊居庸白墓遇雨、聯想故紙堆中之瑣事、及至南口、衣幾濕透、乃嘗華洋飯店、秋窗日暮、冷雨孤燈、提無聊之筆、書聯想之事、拉雜成篇、將供讀者酒後茶餘之談資耳

歷史叢談（二九九）

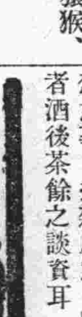

皇帝（丁程）秦始皇始開河瀰（二十二年）漢文帝始書河決（十二年）明太祖始受河決之患（洪武二十三年正月）河際開於秦、決於漢、頻於明、由明而清、至今爲梗、迄無善策也、上古之時、有洪水而無江河、洪水者降水也、堯曰降水儆余、降洞無涯、即混沌未開之江河也、洪荒未闢、榛莽塞塗、山陵相連、水路不通、汎濫不循軌道、是時之民、下者爲巢、上者爲營窟、苦昏墊者久歎其魚矣、經禹之隨刊、山之連者鑿之、水之停者導之、天不絕人之路、人不絕水之路、水由水路、以朝宗於海、分南北兩大條、南條之水江爲大、北條之水、河爲大、次於江者、爲番冢之漢、暗嶓之淮、天息之汝陪尾之泗、之四水者、襟帶江湖、自揚及徐、東南之巨浸也、出入於河者爲淸爲累（水旁）之二水者襟帶數州、橫亘千里、其相衝突之患、不可勝計、至治河導自積石、至於洛內、（水旁）大丕（人旁）分爲九道、折其橫行之氣、導之使通平其怒湍之情、分之使殺、近河之民、可以降邱宅土矣、及將入海、仍合爲一、故曰同爲逆河、使入海迅利、不至爲沙泥所壅、故曰九河既道、此禹治水、所謂巍々乎其有成功也、過河洛而思明德之遠、不亦宜乎、然而黃河之水、挾沙泥而下、積久則河心高而岸低、故屢塞屢決、爲中國水患之最大者、不得不加人工於兩岸築隄、使與河心俱長、則水患弭矣、無如秦將王賁伐魏、引河溝以灌魏城、而河決之釁、胎於此矣、六十年河決酸棗、東潰金隄、此漢文帝十二年事也、興卒塞之、新隄終不及舊隄之堅、況開闢以來、小水都成大水、大水都成江河、諺云多年之媳熬成婆、多年之水熬成河、千載下之河、豈千載上之河所能比擬耶、武帝時河決瓠子、二十餘不塞、後發卒塞之、故不書河決、而書臨塞決河、重河工也、至元帝時、河決河淸、又決靈城、又決鳴犢之口、成帝時河決東郡金隄、自是以還、直至有明初年、未嘗一書河決、豈此數千年、河隄鞏固、河工勤勞、濱河之黎民、多幸福耶、抑河決事小、史未暇及、姑置焉爲闕文乎、例如報紙、無重要大事、瑣屑細事、未嘗概置不理、一有大事發生、則瑣屑細事、往往置之於不議不論之條矣、自漢成至有明、未嘗書河決者、意在是乎、明之河決、史不絕書、如洪武二十三年、書河決歸德矣、而河決開封、未暇及書耳、二十五年、書河決陽武矣、永樂十年、河決陽武、史略未書、書以蘭芳爲工部侍郎督修河工者也、正統十三年河決河南書、天順五年、河決開封書、成化十四年、河決開封書、弘治二年、河決開封書、六年、河決張秋書、嘉靖二十六年、河決曹縣書矣、三十一年、河決徐州書矣、隆慶紀元前、河決曹縣略焉、書塞決河、重河工也、四年河決邳州書焉、六年、築徐邳河隄書焉、萬曆三年河決碭山書焉、二十四年、河決單縣書焉、天啓四年、河決徐州書焉、河決之頻、未有頻於有明時代也、豈天不祚明、屢降天災、以速其貧耶、抑無治水人才、膺河工之責者、無甚不稱耶、不然、李唐時代、未書河決、然防河字樣、見之杜詩、有治水之人、行所無事、必不以鄰國爲壑也

曼衍行

（梅）

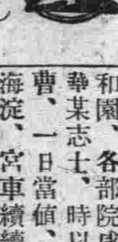

歌舞之道、抒暢鬱堙、節宣氣體、自古重之、雖謦容隆替、不免與世推移、而歌詠舞蹈之深入人心者、初無二致、近人所製蘅蕪仙子一齣、能於美的觀念中、爲動植物寫自然之性、元音天籟、洵足流連、但向以電播分飾劇中人物、今明星公司特由明星胡蝶女士飾蘅蕪仙子、與高倩萍夏佩珍趙靜霞王意曼諸明星暨全體男明星於十月十九日表演大蘅蕪仙子、老眼愉快、先於十五日試片場先觀、作曼衍行以張之云

瓊臺高高月正圓、魚龍曼衍明燈前、衆樂鏗鏘凝銀幕啓、蘅蕪仙子何翩翩、電光閃爍星眸轉、輕歌妙舞仙乎仙、胡家嬌女名胡蝶、蝶板幽揚蝶粉鮮、佩珍飄逸靜霞俊、意曼丰神亦自妍、更有倩萍態殊絕、淸華朗潤玄便娟、珠聯璧合五星聚、餘子才皆萬還錢、古來歌舞盛名下、豈無絕技留陳編、公孫大娘太眞舞、小紅低唱徒纏綿、何如此曲有妙理、舞仙絡繹排雲煙、曲中義史微而顯、哲學科鈎其玄、我開老眼娛雙耳、散來花雨驚諸天、曲終受衍燥心目、夢魂栩栩來蹁

故宮聞見錄

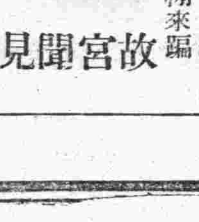

光緒末、淸宮有一奇女子之豔史、記者聞諸老內侍王某、惜日久忘其姓名、僅記爲穆宗某妃母家之女、年十六、入宮爲宮眷、先侍慈禧太后、司筆札、頗承寵、慈禧甍、繼侍隆裕、以其聰敏善伺應、能眉語目聽、言語便捷、亦寵愛逾恆、女雖生國戚家、性喜讀書、寓中藏書甚多、每日伏案伊唔、丹黃不去手、晨起即手一編、暮時始罷、假篝燈如故、母常顧而笑曰、汝欲學黃崇嘏中女狀元耶、何勤苦過於男子也、女子無才便是德、工女紅、嫻禮教足矣、不必埋首於黃卷青燈中、自尋苦惱、且吾閥閱之家、即令目不識一丁字、亦能豐衣足食、何必作女書呆子、他日適人家、爲姊娌談資柄也、女曰、人貴自立、不論男女、女子受男之之壓制以其無學問、不能自立也、倘女子人人有學問、人人能自立、男子雖欲壓制亦不可得也、且世界潮流、澎湃已極、不但男子不能壓制女子、即君主亦不能再行壓制民衆、以兒觀之、不出三年、必有大革命出現、首受受禍者爲吾世宦之家、若不趁此時機力闢新知、研究自立之方、吾恐將來吾輩無立足之地矣、母以瘋子斥之、以愛女故、任其讀書、女又善譯本新著、及國外之華文革命報紙、尤崇拜孫中山先生、凡中山先生鼓吹革命之論說、爲當日淸廷懸爲厲禁者、女無不竭力購覓、即在宮中、亦攜之入午、夜覺獨於帳帷中讀之、當慈禧訓政時、常幸頤和園、各部院咸有湖班、金華某志士、時以進士觀政水曹、一日當値、天未明已至海淀、宮車續續過、若雷霆乍驚、最後有宮眷、車帘已開、曉色迷濛中、彷彿甚美、車停而某適立樹下、與宮中人迎面、豐艷異常、一紅包裹忽墜車下（未完）

大陸醫院

診治科目 內外科、花柳科、泌尿生殖器科、產婦科、皮膚科、眼科、耳鼻咽喉科、小兒科

病室完備 入院隨意

院長 唐斌儒

地址 西崗街菜市東門外玉成鞋店南隔壁

電話八九六二番

赤玉牌葡萄酒

老當益壯

年老之人欲求健康以娛晚景惟有常飲赤玉牌葡萄酒當得無限佳趣也

興味 滋養 葡萄酒

G103

腎病留聲機

某嘗患風濕骨痛・腰痠背痛・手足麻痺・痛楚萬狀逢人便道・人譬之爲腎病留聲機・

蓋風濕骨痛之起・直接由於血液不清・間接由於腎臟不強・因腎臟爲澄清血液之所也・欲防風濕・先須強腎・欲圖強腎・請服第威德補腎丸・

◀各大藥房均有出售▶

第威德補腎丸

最新美容法的秘訣

西洋有句俗語說美人獲遭七個缺點這句話眞正不錯自古至今好美愧醜是人的常情而且近代以來更爲勇躍因此有種々的美人容化粧法發現出來但是服用此法的人很得注意否則誤採其法必受其害西洋人有欲美容的服用一種毒藥名叫亞比酸此藥雖能化美容粧往々有中了毒傷害生命的而且現代的化粧品雖未有毒僅不過有艶美外觀的效力並沒有助長身體健康的性質比如白粉染毛劑和衛生香粧品中首屈一指的皆不過能使陳膚艶麗一時而已時下在敝美容化學研究所內費了多年的苦心依吾們東亞人種特有的皮膚素質研究一種用配合的高貴美容藥料叫作雪肌精此雪肌精是完全無缺的美容藥品敷用後配合中的漂白劑由毛孔浸透皮內將肉皮的黑色素溶解排泄出來能使皮膚細膩面色美白芬芳經久不散其他面皰雀斑粉痣酒皶煙容一切皮膚諸症都能完全除去而且配合中其他的藥料並有助長血液循環的作用此乃本品的特長有意化醜爲美的諸位請速用雪肌精發揮天稟的美麗雪肌精藥價每瓶一元每打十一元

總批發處 大連市山縣通九十一番地 順和公司

經理處

- 大連監部通 華泰大藥房
- 大連西奧町 華西大藥房
- 大連西崗子 德記西棧
- 金州南大街 德記藥房
- 哈爾濱道外 泰華西藥行
- 營口二道街 中西大藥房
- 營口魚市口 五洲大藥房
- 遼陽西大街 義和堂藥房
- 奉天四平街 大德生藥房
- 奉天鼓樓南 五洲大藥房
- 安東中富街 東益增遠
- 鐵嶺西門裡 義和堂藥房
- 長春北門外 中西大藥房
- 長春北門裡 興亞大藥房
- 奉天西華門 永年大藥房

勒吐精老牌代乳粉

培本固元之梯階

育嬰代乳之珍品

欲索樣品及育嬰指南小書者請附下郵票四分即爲寄上不悞但須說明由何報所見並剪下此單註明同信地莫不速爲郵寄

勒吐精老牌代乳粉之所以能使小兒強壯快樂者因其性質及成分與母乳無異愛子女者曷試之

大連市山縣通六十七番地

乾卯商店大連支店

電話 長五三六 六〇四 〇一八 九七七番

東北人物志

推薦狀第四三次 十月廿七日發表

瀋陽

張學良三三六 程文選三九三 鄒作華三六六 魯穆庭二六七 邢士廉二二四 張煥相二三五 劉一飛一九四 金梁一六〇 袁金凱一六〇 張振鷺一五八 韓色旺一四〇 于長富一三六 階鳳山一三一 韓麟生一二九 李德新一二五 吳恩元一三〇 金殿榮一二七 白銘振一〇六 荊有岩一〇二 王在新一〇五 彭賢一〇九 張子鵬一〇八 許文國一〇六 李兆霖一〇〇〇 于春塘九九八 梁賓堂九九八 杜忠霖九五〇 才鍾毓九五〇 鄭毅卿九五〇 張齊賢九五〇 關福堂九五〇 賈連閣九三五 陳藝九七 王永清九九 王維周九〇〇 鄭桂庭九〇〇 劉漢亭九〇〇 朱慶瀾八九八 陳文學八八二 徐維新八八二 劉錦堂八六〇 陳樹棠八六二 袁大啟八二九 高德卿八二九 陳遜文八一八 董世德八一五 于珍八〇八 董子衔八〇〇 葉茂青八〇〇 威式毅七七〇 李福堂七三〇 劉玉權七七八 莫德惠七二五 劉海泉七二三 馮庸七二三 沈能毅七二三 于宵夢七〇〇 白恒興六五〇 王日垣六五〇 吳錫山六六 吳家象六六 董英斌六〇〇 邸文東六〇〇 常計高六〇〇 高紀毅五五九 鮑文樾五五三 孔昭焱五二二 單豐亭五〇〇 王運元五〇〇 崔晉芳五〇〇 王國藩五〇〇 周憲武五〇〇 邱劍侯五〇〇 張玉財五〇〇 姚向陽五〇〇 王實興五〇〇 王恩齡五〇〇 吳俊琨五〇〇 吳景安五〇〇 李瑞泉五〇〇 陳廛隱五〇〇 朱光沐四九四 魏大同四八 金致和四五〇 孫眠峰四五〇 于國翰 蔣登翔四八四 馬錫三四五〇 金 劉漢廷四三九 富占魁四二一 袁慶源四〇〇 馬保泰四〇〇 王澂 四〇〇 姚東翰四〇〇 孟俊臣四〇〇 姚壽齡四〇〇 劉鑾很四〇〇 王瑞符四〇〇 韓奇逢三六六 丁喜春三六〇 高勝岳三六八 楊樹馨三六〇 王運豐三六〇 李蔭棠三六〇 周從賢三六〇 陳儒林三五〇 朱申三五〇 方翔閣三五〇 邸文東三五〇 楊惠三三一 臧福藍三三〇 王德恩三三六 金廷璽三二八 閔鳳鈞三二三 韓寶山三二〇 劉廣福三〇六 姚啟元三〇三 馬金樑三〇〇 魏起功三〇〇 盧仲三〇〇 王宗濂三〇〇 田雨春三〇〇 周振羽三〇〇 郭倘文三〇〇 徐光賢三〇〇 牛龍友三〇〇 康德峨三〇〇 盛子平三〇〇 蕭輔臣三〇〇 孫祝蕃三〇〇 邱建侯三〇〇 李鳳三〇〇 周濂三九〇 張恕遠元〇 于宵夢三〇〇 楊聘三九 韓毓秀二八二 項子中二八一 王輯五二八〇 吳向陽二八〇 金石安二八〇 王致和二七四 莫東鎮二七三 曾廣麟二七二 楊子雙二七三 李聘九二六四 沈瑞麟二六一 王恒安二六〇 邢定雲二六〇 程廣道二六〇 楊雲史二五七 梅佛光二五六 劉子奇二五五 劉漢章二五三 周迪祥二五三 王進文二五二 張友三二五〇 羅牧謙二五〇 劉恩榮二五〇 劉慶餘二五〇 劉震玉二五〇 劉士林二五〇 蘇士廉二五〇 趙冠儒二五〇 魏國賓二五〇 單有珍二五〇 李兆璐二五〇 李宗元二五〇 李廣璐二五〇 姚玉齋二五〇 洪錫來二五〇 孫紹亭二五〇 張秉鐵二五〇 陳永慶二五〇 康鳳岡二五〇 胡葵午二五〇 任志周二五〇 吳英元二五〇 高蔭周二五〇 王鴻綸二五〇 胡純讃二五〇 董鴻義二五〇 黃劍秋二五〇 宋華封二四七 王瑞華二四三 王品清二四〇 關延齡二四〇 郭光遠二四〇 胡頤齡二四〇 齊志青二四〇 李芳園二三六 劉效崑二三六 郭續潤二三五 張德純二三五 趙鎮三三五 李延芳二三二 魏采章二三一 鮑英麟二三一 羅文幹二三一 張輯顏二三〇 張振翮二三〇 關景繆二三六 李春棟二三五 關鳳翔二三〇 鞠佾三三〇 丁乃剛二三〇 劉哲二三〇 趙子義二二八 趙立德二二五 安慶雲二二五 梁兆璜二二五 王大中二二三 楊品一二二二 烏澤聲二二三 張志良二二三 卞宗孟二二一 王保民二二一 顏文海二二一 王樹翰二二〇 范浦江二二〇 趙弼九二二〇 談國楫二〇八 張知受二〇七 孫祖昌二〇六 王毓柱二〇五 戴惠普二〇五 丁鑑修二〇三 陳福祿二〇二 王金川二〇一 于慶雨二〇〇 于濟川二〇〇 杜乾學二〇〇 郭佐堂二〇〇 曲木齋二〇〇 郭心東二〇〇 張希信二〇〇 張善周二〇〇 張萬孚二〇〇 孫修功二〇〇 李振聲二〇〇 安輔臣二〇〇 王小民二〇〇 傅霖早二〇〇 榮廷二〇〇 趙倜二〇〇 劉德文二〇〇 王文澂二〇〇 李慎齋二〇〇 李魯田二〇〇 李光漢二〇〇 孫耀宗二〇〇 張雁賓二〇〇 赫文蘇二〇〇 劉寰廷二〇〇 馮涵清二〇〇 袁世斌二〇〇 王有堂二〇〇 資汝恩二〇〇 林文魁二〇〇 張曾五二〇〇 張成憲二〇〇 黃恒惕二〇〇 高步雲二〇〇 溫執經二〇〇 侯省吾二〇〇 趙晉如二〇〇 鄭奎武二〇〇 王輔周二〇〇 吳向之二〇〇 夏寶珠二〇〇 趙福堂二〇〇 臧紫綬二〇〇 蘇程九二〇〇 劉鶴齡二〇〇 吳恩培二〇〇 萬六山二〇〇 張嘉瑞一九八 李玉樞一九八 李同詩一九八 彭子言一九七 高茂堂一九七 王槤生一九六 楊大光一九五 馮春軒一九五 陳繼唐一九五 張勳勳一九五 邱鎮一九五 王東海一九五 宋翼周一九四 趙祝三一九四 陳維城一九三 馬周忱一九二 許潤滋一九二 孫慶綿一九二 李錫爵一九一 寧夢岩一九一 李元秉一九一 單榮九一九〇 李鏡波一九〇 王錫九一九〇 王世俊一九〇 李珍一九〇 孟昭良一九〇 楊殿聲一九〇 福紹宸一九〇 吉國鈞一九〇 李少山一九〇 姚治勳一九〇 吳蘭蓀一九〇 林勛一九〇 王賓鈞一九〇 宋廣一九〇 王明宇一九〇 王子沭一八九 郭志臣一八八 孫旭東一八八 曹仲三一八八 曹聲遠一八八 曾國權一八八 陳俊卿一八七 李益三一八七 王瑞田一八六 石夢九一八六 周守一一八六 劉榮泉一八六 鄒雲宵一八五 曲希文一八五 雷恒成一八五 趙仙舫一八五 趙常瑜一八五 汪鴻勛一八五 郭春圃一八五 杜憲章一八五 曹德宣一八五 王瑞北一八五 鄭祥懋一八五 郝銘三一八五 李棟臣一八五 關慶勳一八五 趙松年一八四 張志忻一八三 于錫棠一八三 丁芳池一八二 韓融圃一八一 湯國楨一八一 劉維勇一八一 趙延緒一八一 宋鶴卿一八〇 李仲三一八〇 莊世庚一八〇 姜化成一八〇 馬爲章一八〇 齊德普一八〇 欒秀茂一八〇 馮恩榮一八〇 侯超一八〇 施王翻一八〇 崔文華一八〇 魏榮暢一八〇 劉振東一八〇 郭忠保一八〇 高建國一八〇 焦子岐一八〇 馮錫三一八〇 吳兆祥一八〇 劉振書一八〇 李煥臣一八〇 朱貢一八〇 和成林一八〇 劉毓秀一八〇 王烈一八〇 王廣階一八〇 李碩橋一八〇 戴允明一八〇 劉錚遠一八〇 盧乃賡一八〇 劉泉山一八〇 徐士達一八〇 玉璽崑一八〇 韓允符一八〇 欒玉璞一八〇 端木淼一八〇 章達夫一八〇 孫景壽一八〇 黃曾元一八〇 許寶蘅一八〇 夏清浦一八〇 馬名良一八〇 丁得甲一八〇 盛御風一八〇 郭榮一八〇 孟慶璋一八〇 白向庚一八〇 郭作藩一八〇 高顏思一八〇 李鎮東一八〇 金哲忱一八〇 谷秀岩一八〇 李孟興一八〇 王馨九一八〇 王紹言一八〇 江華一八〇 姜相臣一八〇 李文溥一八〇 吳升嵐一八〇 王華隆一八〇 信綱一八〇 朱文黼一八〇 范先炬一八〇 宋勛剛一八〇 馬愚忱一八〇 王森如一七九 王德九一七九 檀裕芝一七九 李俊儒一七八 李凌雲一七八 萬齡一七八 戴文章一七七 石琇璞一七七 趙保安一七七 耿雲亭一七七 李香圃一七七 郭恩毓一七六 張蔭棠一七六 常瑞一七六 門吉祥一七五 王旭初一七五 胡雲五一七五 譚育文一七五 陳孟元一七五 杜榮時一七五 王平福一七五 田若芊一七五 宗守乾一七五 孫敬亭一七五 王國平一七五 陳大群一七五 李守桂一七四 王敬三一七四 侯鵬雲一七三 吳大沛一七三 馬兆琦一七二 劉逢元一七二 關振聲一七二 楊任忱一七一 袁振青一七一 郭實文一七〇 張文棋一七〇 史彥州一七〇 趙立德一七〇 劉蘊輝一七〇 王雲峰一七〇 王錫臣一七〇 王少卿一七〇 石俊峰一七〇 李闊忱一七〇 周香閣一七〇 孫應鴻一七〇 夏步雲一七〇 曹積仁一七〇 婁銘元一七〇 馬麟泉一七〇 黃德憲一七〇 王壽山一七〇 常炳彝一七〇 許卓聲一七〇 傅錫林一七〇 鮑天貴一七〇 趙鵬第一七〇 李盛藻一七〇 張文軒一七〇 郭心農一七〇 馮彥忱一七〇 傅德成一七〇 董振青一七〇 汪毓昌一七〇 賀福受一七〇 劉晉卿一七〇 汪兆藩一七〇 姜西山一七〇 楊正治一七〇 戴榮九一七〇 劉鳳來 張立恒一七〇 劉鳳竹一六九 閻友軒一六八 董英森一六八 吳俊峰一六八 臧啓芳一六八 吳占元一六七 張守讓一六六 王清泉一六五 張蘭一六五 石煮勳一六五 孫祝安一六五 楊彥卿一六五 姜鳳著一六五 王新風一六五 張致中一六五 孫本有一六五 高峻山一六五 陳蔭齋一六五 梁岩一六五 李鳳樓一六五 馮東民一六五 趙欣伯一六五 孫慈山一六五 張國棟一六五 李全一六三 田慶雲一六三 柳德旺一六三 于化龍一六三 馮國印一六〇 張茂春一六〇 徐子彥一六〇 張輯五一六〇 臧裕卿一六〇 王奎三一六〇 任子珍一六〇 袁建邦一六〇 黨玉才一六〇 韓雲慶一六〇 李惠普一六〇 孫文閣一六〇 曹毓仁一六〇 郝佐臣一六〇 黃蔭楠一六〇 祖憲廷一六〇 齊純周一六〇 趙君堂一六〇 劉廷選一六〇 戴聯璽一六〇 齊瑞臨一六〇 楊德培一六〇 于春城一六〇 王之嵐一六〇 趙慶善一六〇 閻家奇一六〇 熊繼昌一六〇 佟延勳一六〇 原文翰一六〇 陳宗舜一六〇 黃成麟一六〇 淩升一六〇 梁心田一六〇 王廣恩一六〇 王紹章一六〇 李輔仁一六〇 彭鴻魁一六〇 張益方一六〇 王家駒一六〇 王恩惠一六〇 劉德修一六〇 王桂林一六〇 牛仙圃一六〇 邢藩臣一六〇 趙敬愷一六〇 湯俊山一六〇 寧恩承一六〇 周言庭一六〇 韓禧森一六〇 關靖一六〇 潘士賢一六〇 董仲華一六〇 崔成讓一六〇 胡潤圃一六〇 陶明滑一六〇 邢潔忱一五九 王光正一五九 王守中一五九 紀成敎一五八 王嵩一五八 王在民一五八 陳興亞一五八 董毓荃一五八 胡若愚一五八 郭久安一五七 陳承藻一五七 李紹華一五六 譚貴榮一五六 傅士偉一五六 湯佐弼一五五 潘積昶一五五 孫際青一五五 王俊儒一五五 祝玉堂一五五 杜東陽一五五 左世恩一五五 毛福成一五五 談國桓一五五 邵文凱一五五 譚錦韶一五五 于學忠一五四 王興義一五三 白中翼一五三 錢公來一五三 秦永義一五三 吳鑾和一五三 馬元騶一五三 石作秀一五三 齊恩銘一五三 趙仁林一五二 吳毓川一五二 周從政一五二 王亨之一五二 姚光正一五二 戢翼翹一五二 韓隆鈞一五二 彭振國一五一 岳兆麟一五一 楊澤沛一五一 于沖漢一五一 張學銘一五一 王樹常一五二 李夢齡一五〇 范信卿一五〇 王不承一五〇 李景三一五〇 張儒禮一五〇 王振東一五〇 張鳳池一五〇 淩印清一五〇 徐瑞五一五〇 王化一一五〇 李枝森一五〇 南秉方一五〇 楊在中一五〇 楊貴茂一五〇 劉豐亭一五〇 魏綸一五〇 栗維銘一五〇 馬翰榮一五〇 楊執中一五〇 劉潤棠一五〇 欒貴田一五〇 楊福翰一五〇 章鉞一五〇 常作藩一五〇 陳曙生一五〇 張廣義一五〇 鄒希古一五〇 劉榮紱一五〇 俞著誠一五〇 山玉堂一五〇 李鼎新一五〇 李實忱一五〇 金洪宣一五〇 胡曉東一五〇 陳富曾傑一五〇 蘇坤亭一五〇 陳樹屏一五〇 孫廣瑞一五〇 汪德森一五〇 王序五一五〇 孔昭懿一五〇 杜光堯一五〇 鄒御風一五〇 張迺謙一五〇 趙永泰一五〇 才運隆一五〇 寧廣堯一五〇 李鳳璋一五〇 劉煥然一五〇 鄧秀琦一五〇 楊煥彩一五〇 楊慶祥一五〇 傅稚軒一五〇 羿修古一五〇 高潔忱一五〇 姚東漢一五〇 林郁文一五〇 孟蔭森一五〇 吳超一五〇 霍酉年一五〇 高賓忠一五〇 何豐林一五〇 任作楫一四九 韓咸文一四八 胡文浩一四八 陳孝友一四八 張九卿一四八 東方炎一四八 李文炳一四八 朱益清一四七 薛玉衡一四六 董岳東一四六 王宣平一四六 龐哲卿一四六 李鴻科一四五 常世俊一四五 宋效鵬一四五 胡崑山一四五 姜蔭喬一四五 孫源河一四五 侯仙橋一四五 陳賓宇一四五 陳世香一四五 李海舟一四四 趙悅興一四五 張士賢一四五 汲金純一四五 王家瑞一四五 王盈九一四五 劉玉一四五 徐慶春一四四 陳兆麟一四四 馬憲章一四四 張蘭亭一四三 吳春田一四三 韓夢舸一四三 湯銑海一四二 申文林一四二 徐純一一四二 高耀文一四二 聞慶善一四二 楊振一四二 高松岩一四二 關起義一四一 張子明一四一 景福一四一 吳蔭棠一四一 王勳舫一四〇 李中一四〇 楊聲遠一四〇 馮郁周一四〇 陸佐卿一四〇 白子炳一四〇 沈毓堂一四〇 楊德生一四〇 高振國一四〇 俞沐潭一四〇 伊里布一四〇 伍連德一四〇 趙國賓一四〇 田文軒一四〇 尹榮苓一四〇 王斗南一四〇 王琦一四〇 王春一四〇 王愼保一四〇 郭順成一四〇 楊殿芳一四〇 董恩士一四〇 趙泉一四〇 王惠芳一四〇 閻毅一四〇 張吉璽一四〇 唐琨一四〇 胡亞衛一四〇 朱成鈞一四〇 陳嘉康一四〇 郭道甫一四〇 郭爾珍一三九 趙曼林一三八 裴玉峰一三八 曹仁卿一三八 王致中一三八 何景昌一三八 郭福實一三八 戴超一三八 馮景異一三八 趙慶桂一三八 馬遇風一三七 王新三一三七 高文翰一三七 趙生一三七 陳立本一三七 傳築齋一三六 李德榮一三六 壽雲一三六 王克敏一三六 周大文一三六 蕭敷詳一三六 閻粹亭一三六 孫仲蔚一三六 楊毓珣一三六 楊溝波一三五 鄒人雋一三五 趙長春一三五 王餘軒一三五 于幹廷一三五 王煥文一三五 白潔忱一三五 宋子良一三五 郭士存一三五 張福成一三五 周鴻熙一三五 袁慶恩一三五 王文璞一三五 李奉璋一三五 劉純一一三五 董懷清一三五 戴鵬志一三五 高洪文一三五 高學錄一三五 姜書紳一三四 石麟徵一三四 趙大鏞一三四 董英森一三四 賈文奇一三四 魯興國一三三 陳欽順一三三 高魁五一三三 劉遇臣一三三 房衡圃一三二 張雲貴一三二 康季封一三二 袁兆清一三二 于國輔一三二 崔文耀一三二 賀振藩一三二 吳晉一三二 王德鯤一三二 趙璽武一三二 王騰一三二 馬程萬一三二 郭永年一三一 李鴻達一三一 車連惠一三一 王庚齡一三一 陶尚銘一三一 磊景通一三一 邵丹甫一三一 李化南一三一 湯爾和一三一 衣文深一三一 譚世紳一三〇 安煥章一三〇 孔令鐸一三〇 郝濟祝一三〇 關蔭南一三〇 朱式善一三〇 崔國卿一三〇 陳海瑞一三〇 趙長增一三〇 路聯逵一三〇 林斯賢一三〇 金永恩一三〇 李治安一三〇 李樹德一三〇 石吉甫一三〇 王丕承一三〇 王維國一三〇 叢殿才一三〇 齊富一三〇 陳福全一三〇 王玉文一三〇 謝士元一三〇 鮑鳳池一三〇 劉運鴻一三〇 許光遠一三〇 馬金誠一三〇 高秀峰一三〇 姜星一一三〇 李珍元一三〇 張搢謙一三〇 李印章一三〇 劉忠幹一三〇 劉逢辰一三〇 張連春一三〇 徐世謨一三〇 宋錫珂一三〇 王維都一三〇 趙星南一三〇 姜毓英一三〇 傅奎石一三〇 林濤一三〇 李祖倜一三〇 張隱儀一二九 魯勳臣一二九 韓雲鵬一二九 劉价臣一二九 王文耀一二八 閻裕堂一二八 王善亭一二八 王元徵一二八 姜文炳一二八 趙星五一二八 關延禧一二八 魯景文一二八 遇亞元一二八 王子久一二八 郭瀛洲一二八 周滿瀛一二八 秦華一二八 徐繼堀一二八 王永貴一二八 楊揆一一二八 劉子祥一二八 王星一一二八 郭恩海一二八 韓耀純一二八 許德廣一二八 張廷樞一二八 董秀良一二八 呂正棠一二八 王恩舜一二八 張香國一二七 張連科一二七 杜國珍一二七 胡式禹一二七 羅清齋一二七 戴春榮一二六 劉廣一二六 徐贊化一二六 孫寶山一二六 李 一二六 郝鵬齡一二六 王立序一二六 宮璽山一二五 霍官德一二五 楊紱欽一二五 朱子碩一二五 王雲峰一二五 貴一二五 侯榮一二五 寶宗五 王鐸一二四 關恩九一二四 王鵬雲一二四 王倍三一二三 張蓬閣一二三 沈鴻烈一二三 白永貞一二三 康芷升一二三 王鎮中一二三 張煥青一二三 張中浦一二二 王靜軒一二二 龔魁一二二 許蘭洲一二一 張義三一二一 鮑毓麟一二一 曾有翼一二一 危道豐一二一 劉振明一二〇 楊樹森一二〇 曹圭堂一二〇 黃成珧一二〇 張宣一二〇 張雲漢一二〇 范毓靈一二〇 劉雨辰一二〇 石鉢銓一二〇 袁鳳瀛一二〇 高全五一二〇 楊潤芝一二〇 馬洪章一二〇 陳宗胡一二〇 車連明一二〇 劉錚堂一二〇 劉運榮一二〇 俗兆璋一二〇 李錫恩一二〇 李逃堂一二〇 李毓徵一二〇 曲宗邦一二〇 石傑一二〇 劉鵬雲一二〇 楊家祥一二〇 馮伯侯一二〇 哈維峻一二〇 孫豐年一二〇 金會軒一二〇 毛雲五一二〇 李忠誠一二〇 劉煥章一二〇 安澤浦一二〇 江子財一二〇 王舺一二〇 王振一二〇 田至善一二〇 王達一二〇 樊謙祥一二〇 張志剛一二〇 常九勗一二〇 曹雅泉一二〇 馬錫九一二〇 臧景賢一二〇 葛逸仙一二〇 蔣賓一二〇 蘇全斌一二〇 顧振一二〇 董耕雲一二〇 龍雨田一二〇 吳春熙一二〇 鄭世芬一二〇 趙銘臬一二〇 劉瑞章一二〇 徐明一二〇 王圭章一二〇 陳若甫一一九 武漢卿一一九 朱蔭春一一九 車蘭田一一九 臧鵬志一一九 王振三一一九 馬熙和一一九 張進忠一一八 張應超一一八 劉海瀾一一八 郭其賓一一八 楊鳳岩一一八 張鶴齡一一八 唐錫九一一八 烏明辰一一八 侯榮閣一一八 宋遇春一一八 宋介一一八 王和亭一一八 郭鳳魁一一八 孫逸麟一一八 何純貴一一八 孫世琦一一八 梁憲章一一八 譚海一一八 陳博賢一一八 李長榮一一八 陶偉鐸一一八 張岐山一一八 方煜恩一一八 王敬三一一八 趙壽山一一八 徐濟一一七 軒一一七 趙名宜一一七 韓耀曾一一七 陳國綱一一七 李景雲一一七 何振崗一一七 侯汝才一一七 徐祖詔一一七 張義桂一一六 田金鎧一一六 周子鈞一一六 蔣沛霖一一六 馮金昇一一六 劉鶴莊一一六 李子濟一一六 蘇國選一一六 高翔鵠一一六 戴鵬志一一五 楊有成一一五 陳耀先一一五 王源恩一一五 劉傳仁一一五 毛尊三一一五 唐沐仁一一五 李恩唐一一五 馬翔達一一五 趙名輔一一五 王趙子華一一五 費維賢一一五 張汝賢一一五 石吉玉一一五 張紘一一五 韓伯鈺一一五 陳桂森一一五 杜承恩一一五 劉印堂一一五 趙嘉任一一五 王雲漢一一五 楊繼多一一五 劉潤川一一五 張博忱一一五 關季俠一一四 宋春海一一四 張國恩一一四 郝達周一一四 王輯忱一一四 邊實山一一三 姚勝雲一一三 王長春一一三 邵繼武一一三 李景春一一三 關學一一二 謝蔭昌一一二 鄂長貴一一二 金玉璞一一二 趙鶴亭一一一 劉祉祥一一一 韓岡芩一一一 胡振聲一一一 孫夢梯一一一 崔厲飛一一一 李秀春一一〇 魏鍾璧一一〇 王寶山一一〇 王富一一〇 王策安一一〇 王貴一一〇 田樹滋一一〇 段茂蘭一一〇 劉用九一一〇 韓成一一〇 李在中一一〇 苑鳳台一一〇 陳玉亭一一〇 馬海龍一一〇 王墨卿一一〇 譚金聲一一〇 田錫林一一〇 孫兆民一一〇 楊雲峰一一〇 劉秉彝一一〇 吳運令一一〇 李景淵一一〇 王敬之一一〇 崔懷遠一一〇 趙珩一一〇 王榮生一一〇 姚灝一一〇 尹甫名一一〇 張福成一一〇 張漢卿一一〇 趙希福一一〇 高清和一一〇 恩麟一一〇 宛秀峰一一〇 宋玉書一〇九 蔣玉璋一〇九 劉德恭一〇九 張齊賢一〇九 張學騫一〇九 鄒作民一〇八 閻惠軒一〇八 張世英一〇八 王育生一〇八 金子芳一〇八 王孝移一〇八 趙毓庭一〇八 柏桂林一〇八 張澤民一〇八 施澤沛一〇七 金毓紱一〇七 竇宗漢一〇七 劉慶亭一〇七 王子箴一〇七 王芝言一〇七 徐仲三一〇七 閻百川一〇七 張耀清一〇七 韓宗芳一〇六 定昌一〇六 修德海一〇六 任秀山一〇六 楊煥琯一〇六 權一〇六 韓馨吾一〇五 溫執五 文瑞麟一〇五 孔健時一〇五 國旬文一〇五 常桂馨一〇五 于治功一〇五 張興駟一〇五 唐聚五一〇 韓佩臣一〇四 曹樹發一〇四 崔志遠一〇四 張惠春一〇四 姚光舜一〇四 王越一〇四 王世麟一〇四 劉德 程自武一〇三 王安之一〇三 高 王奉瑞一〇三 李光前 邊選三一〇三 張學成一〇三 林喜泰一〇三 蔡文 何靜波一〇三 詹桂鐸一〇 楊 汝源一〇二 張問珣一〇二 王殿之 梁志文一〇二 馬聖舫一〇二 王殿 [illegible] 劉作舟一〇二 許椿龍一〇二 常翊宸一〇二 李端一〇二 劉秀生一〇二 徐會一一〇二 邵繩武一〇二 陳國士一〇二 李春林一〇二 孫振甲一〇二 周殿貴一〇二 修德海一〇二 馬贊鑑一〇二 畢連甲一〇二 趙振綱一〇二 孟紹棠一〇二 徐方同一〇一 劉仲三一〇一 邊國瑞一〇一 馮萬貴一〇一 侯起莘一〇一 張發洪一〇一 倪文藻一〇一 邢壯觀一〇一 何貫一一〇一 孟松喬一〇一 平永龢一〇一 王宜如一〇一 姜毓三一〇一 王道周一〇一 杜維三一〇一 李彭年一〇一 楊毓禎一〇一 邵緒武一〇一 劉善堂一〇一 秦少峰一〇一 王克文一〇一 項爾昌一〇一 李長哲一〇一 張紹雲一〇一 劉同倫一〇一 徐大步一〇一 喬贊亭一〇一 王常仁一〇一 王郁之一〇一 于恩孚一〇一 王家鼎一〇一 富維驤一〇一 楊從進一〇一 栗聖鏞一〇一 馮子謙一〇一 張殿弼一〇一 李毓華一〇一 費香遠一〇一

(女界)于鳳至一三九 董貴琳一五九 岳玉春五五六 吳助君三〇三 曾建才三六一 宋方齡一三 施澤芸三六 朱律筠一九三 周淑清一八〇 沈卓如一六五 高緝雲一四五 姚淑文一四三 張首芳一四〇 江錦壽一三二 于靜淑一三三 韋秀石一三〇 王松岩一三一 王雅君一三〇 宿英二七 李秀卿一二七 石維秀一二六 劉敬忱一二三 王希文一二三 魏冰如一二三 李速治一一七 王錫源一一二 朱方齡一一〇 高志聖一〇九 白魏淑堃一〇四 張淑貞一〇三 張副寨一〇三 金王勝男一〇三

海城

孫文敷一五三四 趙立英一三七三 王慶恩二一八〇 賈廣學一三三四 趙賡南二一〇〇 李心會一〇九六 何果忠一〇九五 高嚴溪九〇〇 徐德慶八一四 劉富益八〇〇 辛德潤七六〇 宋鷗黃七四四 王國棟七三七 王殿印六九八 張其國六五〇 李殿楠六五〇 魏忍亭六五〇 車蘭九六三五 車連黌六三〇 劉冠英六〇八 李樹棠五八〇 張宣三五六 蔣在堂五五〇 鄭占一五四九 趙綬若五二九 王寶田五三一 葉省吾六五〇 車連雲四七〇 汲實純四五〇 葉漢文四五〇 張椿齡四五〇 李澤民四五〇 孫恩元四〇一 劉春山四〇〇 韓連昌四〇〇 魏福綸三八〇 李仁普三七七 孫廣生三六七 李得春三六〇 柯堃三五〇 劉廣福三五〇 唐儀九三五〇 李秉善三二八 張俊五三三 華春庭三三〇 尚其綸三三二 韓瑞昌三三〇 崔甲忱三〇〇 孔繁卿三〇〇 張守先三〇〇 趙裕民三〇〇 葉文軒三〇〇 陳佐卿三〇〇 依鵬齡三〇〇 尹宜亭三〇〇 車雨三二八三 欒景隆二七五 賓潤泉二七〇 原慶餘二七〇 欒東璧二六九 李新民二六九 朴序五二五八 李殿元二五六 宋星階二五一 李夢庚二五一 陳德恕二五一 戚鴻藻二五一 于子陽二五〇 高仁普二五〇 朱欣榮二五〇 李樹垣二五〇 李恩普二五〇 李殿魁二四五 梁希文二四〇 于仿玉二三〇 張子藩二三〇 張海波二三〇 王佩言二三〇 孫富菴二三〇 劉惟文二三〇 劉香亭二二五 陳寶森二二一 張夢九二二〇 魏致新二〇九 劉清書二〇七 秦傑二〇三 劉夢九二〇三 孫鑑臣二〇一 黎鐵生二〇〇 張益三二〇〇 尚其鴻二〇〇 朱殿祿二〇〇 崔甲臣二〇〇 李季平二〇〇 王澍森二〇〇 羅惠民二〇〇 李桂林一八八 徐玉岑一八一 賈樹臣一八〇 高繼珊一八〇 劉乃昌一七五 王錫九一七五 候起元一七〇 戴連彝一七〇 楊況時一七〇 李程九一六八 郝恩相一五九 劉弼臣一五五 韓子香一五五 梁鵬程一五五 王心如一五三 鍾惠霖一五三 宋子俠一五二 車連芝一五二 劉程九一五一 郝翰卿一五一 王蔭溥一五〇 艾雨時一五〇 唐偉生一五〇 吳芳辰一五〇 尚心坡一五〇 姚賞階一五〇 歐陽翔九一五〇 劉秀臣一五〇 陳榮閣一五〇 楊壽昌一五〇 周達官一五〇 李尙林一五〇 吳仲華一五〇 李書麟一五〇 李玉堂一五〇 孔子厚一五〇 王宗元一五〇 王潤亭一五〇 王紹琛一五〇 張少康一五〇 劉繼堂一五〇 程賓滿一五〇 隋樹田一五〇 張省三一五〇 趙柳塘一五〇 趙赫臣一五〇 趙祝三一五〇 許策庵一五〇 張國清一五〇 王鶴亭一五〇 李祝三一五〇 李化東一五〇 吳恩溥一五〇 蘇若五一五〇 羅鍾惠一五〇 劉樹棠一五〇 劉樹藩一五〇 貢東閣一五〇 趙次璋一四八 李東民一四〇 李尊三一四〇 趙立勳一三九 陳樹善一三六 李廣鮮一三五 閻品三一三五 張彥忱一三三 陳國十三一 呂明軒一三〇 張儀卿一三〇 劉雨春一三〇 孫廼剛一三〇 邊潤二一三〇 田惠風一三〇 欒海峰一三〇 矯務本一三〇 李廷印一二九 王榮閣一二九 韓造符一二八 張耀琳一二七 關溥春一二五 尙潔泉一二五 張祿軒一二五 胡煥章一二五 房香閣一二四 于化南一二三 高福海一二二 孔祥芝一二二 楊叙九一二一 王夢馥一二二 劉仲宜一二二 李潤亭一二〇 崔文鐙一二〇 張與九一二〇 李玉辰一二〇 田時雨一二〇 于華侗一二〇 尤香圃一二〇 王廣綸一二〇 崔子銘一二〇 黃繼五一一九 黃訓庭一一八 劉桂林一一八 齊襲宸一一八 張星三一一八 朱懋璋一一七 楊恕先一一七 許秀峰一一四 于星東一一三 趙級三一一三 孫振義一一二 陳恒馥一一二 張明修一一二 徐曉泉一一二 孫紹宗一一一 程庚五一一〇 王殿詔一一〇 焦序東一一〇 李菊源一一〇 王靜永一一〇 楊襄民一一〇 王靜泉一一〇 王左槐一〇九 靳春林一〇九 金維垣一〇九 徐殿富一〇九 朱義喬一〇八 李光前一〇八 陳蘊璋一〇八 吳德俊一〇八 齊湘濤一〇八 張啓香一〇八 王恩權一〇八 方勳軒一〇八 王永和一〇八 趙梅村一〇七 王駿聲一〇七 劉振剛一〇七 盧偉忱一〇七 張永安一〇六 焦壽臣一〇六 孫惠臣一〇六 張振義一〇六 李子香一〇六 李梓華一〇五 趙秉銓一〇五 高元照一〇五 盧秀忱一〇五 馮占元一〇五 唐階一〇五 宋德盛一〇四 張輔相一〇四 姜紹炎一〇四 張明學一〇四 周玉泉一〇四 劉怡忱一〇四 劉煥章一〇四 李任剛一〇四 鄒海泉一〇三 何興鑛一〇三 鄭德三一〇三 宋國本一〇三 宋守本一〇三 孔德昭一〇三 鄭殿珍一〇三 孫達亭一〇三 張雨田一〇三 劉孝先一〇三 黨鳳山一〇三 楊玉書一〇二 徐子春一〇二 高磐山一〇二 王古文一〇二 李堯天一〇二 李吉三一〇二 李鼎文一〇二 徐小泉一〇二 張香圃一〇一 陳壯圖一〇一 鄭海泉一〇一 蘇範五一〇一 趙連惠一〇一 陳日德一〇一 李晉峰一〇一 高峻峰一〇一 梁玉璽一〇一 李世恩一〇一 丁耀祿一〇一 劉佩文一〇一 劉松年一〇一 高魁賀一〇一 陳振九一〇一 李思延一〇一 陳宗恪一〇一 李德一一〇一 尙其憲一〇一 王榮卿一〇一 王慶祺一〇一 蕭樹森一〇一 欒佩石一〇一 柳景祿一〇一 喬恩澤一〇一

(女界)李孫清君一五三 郭景芝一五〇 宋劉玉琴一五〇 徐修淑媛一三 張淑英一三〇 宋殿春一二〇 王錫雲一二〇 張秀生一〇六 艾與珍一〇一

公主嶺

趙鴻業三七五 荊樹珊二三五 李銘甫二五〇 李大章二四五 徐會一一〇 冉慶田二三四 史亭鎧二三一 劉錫五二三〇 張耒芹二二九 閻臣二五 胡仁臣一八三 孫秉乾一八二 趙璧堂一八二 馬煥章一七五 石象賢一七五 李秀卿一七五 陳瑞五一七五 劉煥章一七五 陳蔭亭一七五 馬德泉一七五 王蘭亭一七五 趙瑞一七 保福堂一七二 張懷三一六九 陳德番一六九 韓閭達一六七 盧子明一六六 廿 車蔭堂一六五 遲日新一六五 張鳳翔一六五 張翰臣一六五 郭子垣一六五 李耀庭一六五 程志香一六〇 耿化亭一五九 王嘉祿一五九 毛盟棖五五八 劉芳圃一五七 姜紹炎一五七 張耀庭一五六 焦恒祺一五六 韓子豐一五五 李春山一五五 高秀峰一五五 董文閣一五五 谷耀山一五四 叢德鴻一五三 孫令聞一五三 汪竹銘一五三 王恩九一五〇 宋浩然一五〇 韓勤生一三六 劉子蘭一三五 常國風一三七 鄭玉輝一三五 母海耀一二三 袁永信一三一 張廷業一二〇 徐日才一二〇 李貴儒一二〇 趙壽彭一二〇 王國彥一〇八 張玉珊一〇七 王克峻一〇七 組心齋一〇六 李靜生一〇五 周新權一〇四 王百川一〇三 曹春圃一〇三 張璣玉一〇三 趙晉三一〇三 閻秀澄一〇三 荊溫五一〇三 毛國英一〇二 段永嘉一〇一 李耀新一〇一

安東

李友蘭八九〇 孫榮明七九八 王建梅六七〇 陳奉璋六三一 姚子揚五八一 袁蘊珊五七〇 孫德政五三三 劉翰四九五 王子厚四九五 錢子安四九五 錢朝元四八八 曹駿明四七九 閻道善四七〇 杜鳳亭四四四 于麟炳四二五 于會清四二三 白進忱三六〇 楊玉堂三六〇 孫玉賓三四五 欒雲奎三三七 姚嘉猷三三七 劉海山三三 孫振西三二五 張成善三二五 郭淳然二八八 趙賀桂二八一 顧心之明二八〇 關曉東二八〇 饒模菴二六〇 陳繡文二四〇 馬永春二三八 黃諧 鮑竹孫二二五 劉藩邦二二 孫恒讓二二〇 慕學篤二二〇 趙榮爾二二〇 劉寅春二二〇 李獻廷二一〇 馬占魁一九〇 苑乃安一九六 田維元一九五 丁煜南一九一 趙樟青一八七 寧志禮一七四 徐正範 長潘一六九 劉鳳翔一六五 于鑾河一六四 慶超一六一 王宏度一六〇 陶德麟一四九 張崑一四五 蔣齡益一四二 賈伯周一三六 王明政一三三 盧廣甲一三〇 于錐安一三〇 陳光耀 于喜亭一三〇 文成富一二八 楊鳳山一二八 王奎形一二七 趙金龍一二六 胡宗瀛一二五 洪家治一二五 楊毓璋一二五 朱永春一二五 劉榮學一二四 張德謙一二三 孫春生一二三 武星南一二三 趙卄縱一二一 麻藍田一二一 高允中一二〇 馬雲鶴一一〇 文琳一一〇 楊際春一一〇 宋安東一〇八 王翼亭一〇八 丁海樓一〇八 馬仁田一〇七 薛景堂一〇六 唐心齋一〇五 紀世昌一〇四 鄭支倫一〇一 馬利湘一〇一 周文友一一〇 王克春一〇一 鄭克誠一〇一 郭實田一〇一 (女界)鄭樹誠一〇一

洮南

佟振家五九五 麻德麟三二五 張振先三六〇 傅豫廷三六四 張海鵬三五八 黃警鐘三〇四 萬國賓一〇三 張金相二〇〇 張魁恩一八六 穆慶璵一六五 楊白鶴一六二 盧芝堂一六〇 錢魯民一五六 周澤南一四七 丁鴻順一四六 王匡一四五 張相綱一四三 李百川一三八 任升堂一三一 劉耀先一三〇 孟憲章一三〇 姚際清一三〇 萬咸章一二九 曲雲龍一二八 史允中一二〇 任宗昉一二七 趙曾佑一二六 安維善一二六 袁鳳聲一二六 陳國勝一二五 蘭錫侯一二三 姜鵬學一二三 劉潔民一二三 王泮林一二二 朱樹聲一二三 律長庚一二一 王星橋一二一 朱卓一二一 王香閣一二〇 汪本元一二〇 徐春閣一二〇 郭鼎勳一一〇 趙巨卿一一〇 王向陽一一〇 趙貞五一一〇 李鎮一一〇 姜恩詔一〇九 王級一〇九 董秀山一〇九 顧曾保一〇九 王樹滋一〇九 姜星三一〇九 穆尙貞一〇八 馬子敏一〇八 金文萃一〇八 張學富一〇八 于子恭一〇八 蔣連瑞一〇八 蔣聖如一〇八 崔大光一〇八 于子龍一〇八 閻逢全一〇七 高承恩一〇七 沈永安一〇七 郭善良一〇七 邢鴻儒一〇七 徐又章一〇七 楊松亭一〇七 劉熙書一〇七 張品一一〇七 劉錫三一〇七 楊耀樑一〇六 曾澈一〇六 鄭天成一〇六 王合昌一〇六 張瀛洲一〇六 洪希聖一〇五 王際平一〇五 杜翔九一〇五 張霈霖一〇五 李玄根一〇五 武林德一〇五 邊其祥一〇五 劉濬川一〇五 郭光璉一〇五 徐更生一〇五 李永發一〇五 王裕亭一〇五 王敬珍一〇五 潘祖佑一〇四 劉十才一〇四 程寶賢一〇四 崔文煥一〇四 高紫垣一〇四 林凱一〇四 金萬春一〇四 田雨亭一〇四 孫鏡如一〇四 曲松年一〇四 張鵬九一〇四 陶壽三一〇四 武耀宗一〇四 于振淙一〇三 吳晉清一〇三 關達山一〇三 尙賢一〇三 楊鴻遇一〇三 張時學一〇三 莊錫瀅一〇三 張慎之一〇三 李承鈞一〇三 向賢德一〇三 王尙賢一〇三 林瑞堂一〇三 李獻芝一〇三 孫兆廷一〇三 王克明一〇二 王子豐一〇二 王錫九一〇二 裴瑞亭一〇二 王家驥一〇二 戴壽濤一〇二 騰墨林一〇二 劉化九一〇二 張明九一〇二 楊繡章一〇二 畢冠三一〇二 周子阡一〇二 劉漢璋一〇二 李作民一〇二 韓學孟一〇二 鄭鶴遠一〇二 張楷齡一〇二 姜青雲一〇二 于子琴一〇二 梁學熙一〇二 汪曾惠一〇二 戴箸元一〇一 李興華一〇一 張雲東一〇一 張鳳岐一〇一 郭東離一〇一 王岡光一〇一 朱子厚一〇一 李興九一〇一 于長齡一〇一 胡粹琛一〇一 許紹由一〇一 李世芬一〇一 劉仲博一〇一 洪鼎熙一〇一 劉鼎一〇一 曹之綠一〇一 張愷慈一〇一 劉振先一〇一 王枝然一〇一 李遇恩一〇一 于子吾一〇一 劉華久一〇一 (女界)郭素卿一〇八 武秀蘭一〇六 張馬秋帆一〇五 孟靄容一〇五 王玉仙一〇五 王玉璞一〇三 韓玉慧一〇一 李桂芳一〇一 于麟雲一〇一 王玉璞一〇一 李蔭之一〇一

開原

李毅三八六 王執中三〇九 李恩普三四六 李香實三一四 盧寶田三〇八 七 張毓賓二七 張玉衡二六 杜小田二六〇 尹連元二五 孫雲峰一七四 康煥章一七〇 孔莢臣一五〇 馬秀升一五五 侯巖三五九 高紀強一五五 金鴻義一五五 康作民一五〇 劉仙舟一四〇 楊華山一三六 金夢周一三六 李得一一三三 陰光霖一三〇 薛景堂一三〇 蔣登翔一二五 徐榮卿一二九 王居仁一二六 楊輔亭一二五 吳鼎一二五 韓秀林一二五 及漢周一二五 曹寅一二四 王錫三一三 遲少五一一〇 讀春浦一一〇 荀孟涵一〇九 周宇文一〇八 王子元一〇八 王品一一〇七 姜化宜一〇六 紹恩溥一〇六 牛希伯一〇六 趙佐鳳一〇五 馬潤書一〇五 白玉銘一〇五 菜衆愧一〇五 劉貴實一〇五 宋雲奇一〇五 趙庶康一〇五 韓蔚揚一〇五 徐巢泉一〇五 王慶餘一〇四 李得春一〇四 陳景揚一〇三 崔錫衡一〇三 徐永恩一〇三 劉承儒一〇二 丁士如一〇二 邢子賓一〇二 荀潛一〇二 趙幼樵一〇二 宋成賓一〇二 劉夢廬一〇一 高玉亭一〇一 李桂五一〇一 封祥生一〇一 田芳溥一〇一 石立亭一〇一 李郁哉一〇一 卜星三一〇一 王玉書一〇一 王保如一〇一 楊文成一〇一 李文俊一〇一 王鑾師一〇一 劉不同一〇一 梁步青一〇一 周步雲一〇一 (女界)趙書徵一三六 楊嗣忱一三三 傅作新一〇一 梁志雲一〇一 馬張琛一〇一

四平街

柴宇五四九 王繼周三九六 太史逃三一九三 周培炳九九 宋介一八三 翁卓顯一六七 蔣之棟一五九 胡鳴洲一五六 孟積華一五二 于又安四一 曹寅符一二七 景藻杞一三三 譚耀宗一二八 裘朝陽一二七 韓崑遜三一一七 華重光一一三 白金鑑一二五 王迺民一一五 藩漢卿一一三 李維達一一一 劉思賢一一一 張承勳一一〇 周家正一〇八 袁永信一〇七 普一〇五 京齊一〇五 吳鴻章一〇五 孫學善一〇六 杜化民一〇六 趙學均一〇二 曹繼業一〇一 張漢秀一〇一 李香洲一〇一 于廣惠一〇一 龔詠一〇一 徐桐友一〇一 李國杜一〇一 俞兆釗一〇一 符宗乾一〇一 陳學熙一〇一 汪曾惠一〇一 戴箸元一〇一 方智襄一〇一 張發宏一〇一 孫入伸一〇一 李仲一〇一 王津山一〇一 梁延英一〇一 王世昌一〇一 汪崇業一〇一 (女界)張國開一〇八

蓋平

張作賓一五五二 辛廣瑞一三七 侯顯謨一三二 李聯仲一二四 楊壽春一二四 高學本一一四 郝頤讓一〇四 孫成謀九四七 李心一九六 叢文軒九一六 陳化春九〇一 金榮桂九〇一 楊春逢九〇一 溫英魁九〇〇 姚金章九〇〇 許庸安九〇〇 王

(以下接第六面)

東北人物志推薦狀

被推薦者	
姓名	
年齡	
原籍	
現住所	
職務	

本報啓事

啓者本報對於東北人物志各被推薦者已由本報郵上樣本但難免不有遺漏或未遞到者用特奉達諸君如未接到本報郵件即請就地通知分社代派處或逕函本報以便補寄至本報裝訂之大冊樣本各分社代派處皆有如蒙閱覽極所歡迎也

東北人物志編纂部啓

(接第五面)

成蓮六〇〇 侯日新六〇〇 孫咸庭四〇一 徐幼笙六〇〇 秦汝楠四〇一 劉冠三一七 王德溥三五七 牛雲濤二〇二 王席珍一六五 鄔廣福一六五 李銘閣一六五 楊興忠一五六 劉毓秀一五五 高英忱一五三 沈卓如一五三 賈蘭亭一四二 劉福卿一五〇 馬延壽一四二 王精閣一四〇 高建榮一三八 高愈明一三八 張秀章一三 尚二二四 張世民一二三 葛延萱三四 閻蓮昌一二九 孫昌言一二六 武〇 趙常瑋一一〇 趙成煜一二九 張希賢一一六 王佐民一一二 李錫五一二一 劉作霖一二一 李蘗吉一一〇 鄭貴祥一一〇 戚肇一一〇七 董品閣一〇七 李仁峰一〇七 孫希章一〇 端芝一〇六 韓銘新一〇六 詹延棟六 賀長榮一〇六 包吉軒一〇六 王一〇五 張賓清一〇五 楊蔚彬一〇五 王牛瑄一〇四 李俊卿一〇四 李廣林一〇四 賈三亭一〇四 柳耀東一〇三 劉紹忱一〇三 孫長稻一〇三 潘蘊堂一〇三 劉鴻壁一〇三 王繼禮一〇三 王興周一〇二 周建椿一〇一 宋樂大一〇一 何珮珩一〇一 劉宋嚴一〇 蔡一 劉福田一〇一 韓子安一〇一 王延東 相溥一〇一 王郁雲一〇一 李續庭一〇一 李精宜一〇一 政一〇一 周興五一〇一 胡兆庚一〇 呂殿卿一〇一 汲惠然一〇一 周從一 孫伯軒一〇一 高少卿一〇一 高鶯海一〇一 張一勤一〇一 張蔚堂一〇一 張培芝一〇一 陶春昌一〇一 董秀良一〇一 舒硯蓀一〇一 (女界)張陳友梅一三

遼陽

張成箕一三 徐文塘九五 石秀峰八六〇 王魁三七〇 吉人三一 楊榮發七〇〇 白甲三六〇 林文清六一〇 朱濟民六一〇 劉庭琛五九〇 李書棠五七〇 陳德榮五三 魏振倫五四九 朱斌魁五四三 王典臣五四二 李珮珂五三七 劉秀峰五三五 吳裕泰五〇〇 呂錫三五〇〇 趙芝景四八五 王鵬翱四七三 孫文煥〇 陳克清四九〇 王東四九〇 吳生四九六 陳富九四九一 王修祜四九 許桂萃四五九 陳克紫四五八 黃奎四五六 楊福棠四五〇 張恩卿四四四 黃自良四四〇 劉介三四四〇 王二四五 孫紹中二四五 程鏡堂二四 李榮棠三三三 施仲久三二〇 李華二六七 張子精二六〇 劉佐棠二五七 劉蔭三六〇 陳世春二六五 張子香〇 尹心如二六六 李保源二六〇 劉三〇 于福籛二三〇 關玉文二三六 熙實二三〇 唐榮五二三〇 楊汝時 陳時昇二〇七 徐英廉二一六 馬奎群二三三 陳耀東一九五 張夢麟一九六 王家惠一九〇 賈棟臣一八一 李景春一七六 姜文憲一七三 喻中田五一 趙誠魁一四四 李保賢一三五 馮茎凡二一〇 趙耆良一三〇 劉國輔三五 孫宗淵一三〇 周味晉三一 劉仲賢一二八 佩文秀一二三 施韓芸一〇〇 楊樹棠一〇〇 倪正興九〇 尚子雅一九〇 佟英功一九〇 崔廣生一八〇 王濟青一六〇 李炳林一七〇 李文發一六〇 朱景軾一五七 張炯漢一五〇 栗維藩一四九 韭保良一四八 王茂昌一四五 李榮久 良俊一三七 楊化南一三五 王化周一三三 金鑑峰一三三 李冠軍一三三 景炎一三三 段聘一三一 齊國鐵一三〇 翟永言一二九 高振林二八 王化民一二 時仁起一二三 金執凱一二一 程志實一二一 孫家修一二一 陳榮先一二一 金旭東一二〇 王德之一一〇 戴程遜一〇九 李鳳一〇九 劉集五一〇九 張爾文一〇

九 陳明昇一〇八 谷宜海一〇八 印玉慶一〇七 谷翔科一〇六 王宗源一〇六 劉鏡泉一〇六 劉占山一〇五 牛芳圃一〇五 隋德堂一〇五 林滋泉一〇四 李濟民一〇四 金文溥一〇四 趙敬甫一〇四 丁桂清一〇三 陳季光一〇三 王超一〇三 李國春一〇三 杜榮陞一〇三 劉東泉一〇三 王占吉一〇三 趙溥仁一〇一 楊寶亭一〇一 張悌敬一〇一 朱福忱一〇一 王善德一〇一 佟倫五一〇一 曾彤潔一〇一 高潤普一〇一 安永福一〇二 楊春霖一〇一 陳季光一〇一 栗宗周一〇一 趙祝華一〇一 韓子芳一〇一 褚棣元一〇一 于允誠一〇一 李晉元一〇一 金舞春一〇一 韓榮春一〇一 嚴執中一〇一 魯桂一〇一 沈紹文一〇一 鄭學奎一〇一 王茂一 齊寶珍一〇一 李子衡一〇一 王秉善一〇 詔招一〇一 蔡奇逢一〇一 鄭維廉一〇一 劉天維一〇一 陳蘊璞一〇一 馬一〇一 劉天維一〇一 王炳文一〇一 王佐卿一〇一 王荊璞一〇一 吳毓潘一〇一 王懷信一〇一 (女界)王坤一七〇 蘇佩眞一〇 蘇小夢一〇三

鐵嶺

黃文閣八九九 吳學禮七七 李鴻穩六八 蔡俊峰四四 王孝棠元四 黃詡珊三四 于津三三 于爾伯三〇 紀乃愿三〇八 李幹臣三五〇 尚鎮武三六 竇紹儀二〇四 高禹堂二〇九 張永壽二〇〇 趙旭五一九〇 常順如一九六 馬玉坰一九六 李集成一九五 彭錫九一九四 楊冠五一九一 惠秋陽一九一 曹宇周一八六 張宗五一八六 董瑞符一八六 張小川一八三 明星垣一七八 趙內如 楊潤田一六八 胡世興一六七 楊春霖一六六 王子民一六五 姜弼忱一六三 齊世英一五八 胡曉村一五七 羅潤田一五三 鄧芝傑一五二 姜中合一五二 金海樓一五二 馬玉如一五一 金鑫如一四七 陳新暖一四五 李香洲一四一 祝化民一四一 王國甫一三 周子全一三九 丁化東一三七 喬恒清三六 張永年一三三 王化南三一 石耀軒一三 白翰清三〇 王卓臣一三 方佐卿三一 沈明金三 佟鳴鑾三一 姜箴廷三 徐枚臣三一 傅松山三一 劉孔多三一 石纖如二九 許文園二八 閻佐臣二八 黃之九二八 趙海蘭二六 吳學良二五 胡天民二五 鄭古坪二四 陳國英二三 李秉濂二三 會善庭二三 閻子珍二三 周麟閣二三 傅有海二二 韓純一二一 邢石蓮二一 常居九二〇 周世達一〇九 丁彩亭一〇九 周顯庭一〇九 孫世英一〇八 高慶恩一〇八 王國潘一〇八 任升五一〇八 朱盤臣一〇八 李秀山一〇八 宋聯昌一〇八 孫愼元一〇八 楊蕊普一〇八 張盡臣一〇八 盧述先 李成五一〇六 王林一〇六 鄭寰洲一〇六 劉溪一〇六 張振芳一〇六 五 馬元駿一〇五 王潤澤一〇五 李一〇七 劉介卿一〇六 紀天芳一〇六 茂一〇六 崔榮九一〇五 姚左民一〇 張恒昌一〇六 王槐三一〇六 段廣金濤一〇四 鄭標一〇四 李延棟一〇 劉景堯一〇三 吳章一〇三 張耀元一〇二 王維祺一〇二 高慶恩一〇一 劉學義一〇一 戴國忠一〇一 張麟紱一〇一 藍書田一〇一 張嗣良一〇一 洪文翰一〇一 王霈一〇一 (女界)劉秀俠一九八 陳英君一三 王勝蘭一二七 李蘭英一二三 張 胡登雲一〇九 劉鳳蘭一〇一

北鎮

袁慶潤三〇〇 陳憲謙三一〇 張古風二三〇 李少庚一九四 李兆庚一八二 林繼武一四六 那際昌一四一 蕭光瑛一三九 李逢春一三五 彭裕孚三六 葉泮林一三四 郭弼唐一三三 齊大昌一三〇 林興武一二九 唐致群一二八 宋景和一二六 楊潤芝一二六 龍作源一二六 孫文軒一二三 汪潤芝一二二 王子耕一二一 李兆興一一二 楊鶴然一一〇 王墨林一一〇 蘇志廣一〇七 馬西良一〇六 萬春軒一〇六 陶績元一〇六 秀林一〇六 文一〇五 王樹藩一〇五 郭子培一〇五 李學詩一〇五 蔡撫洲一〇三 馮 張濟忱一〇五 黃希堯一〇五 張英慶雲一〇三 吳蔭候一〇三 解鐵魏一〇三 李興午一〇三 劉德發一〇三 (女界)李秀卿一二四 李淑卿一〇

遼源

金玉聲三一〇 戰滌塵一六五 高慶蔭一三六 王鍋一三〇 張嘉賓一二四 雍一六九 張忠義一六九 袁鏡琪一五 述文一三〇 岳祥麟一三〇 孫延一 李冠五一五〇 劉耀珠一五〇 劉韓瑩一五〇 梁强一四九 郭連捷一四二 蕭卓顏一三五 張承勳一三四 王鱗三七 常蔭閣一三〇 王玉三〇 原執正一三〇 趙承普一 宋作霖一一〇 張博泉一三 林利仁一一五 馬運鴻一一〇 孫繩武一一五 寶廉一一〇 李連富一一〇 李萬選一一〇 萬枝榮一一〇 袁常恩一一〇 申周謙一一〇 賀文彬一〇九 魏玉聲一〇五 趙綸一〇五 王安海一〇五 王文江一〇五 曾廣榮一〇五 畢冠三一〇一 劉世恩一〇一 高景湘一〇一 李永年一〇一 康文貴一〇一 (女界)成玉芳一二四 周國芬一〇五 朱少元一〇一 屈慧媛一〇一 王守廉一〇一 左麗坤一〇一 祥精如

大石橋

王漢章一六八 李鴻書一五八 張顯周一三八 孫品三三五 張智本一〇八 張實軒一〇五 張仙洲一〇五 鄭熙廷一〇四 畢先令一〇二 張日暄一〇二 陳視三一〇二 李品軒一〇一 許棒齡一〇一 劉忠義一〇一 姜慶一一〇一 姜日三一〇一 張蔭桐一〇 (女界)屈賀彬一〇七

復縣

爲霖一六九 屈佐綱一四三 蔣廉正九五 曹鵬飛九三 楊家祥八七 八 江炳廣八四 李蓮溪八四 周秉銓八〇 王村中六一 曲繹生六九 韓萬俊六八 宋承倫六六 郭殿秀六〇 何鳳洲五七 田煌五 王保楊五〇 李玉全五五 趙鵬程五一 陳廉生五〇 宋恩田五〇 吳鴻賓五〇 宮敬久五二 祥麟四〇 顧鈞卿四四 劉萬庭四五 郭四 柴繼成三二 張維朗二四 查厚堉 曲葵午二六 李元度二四 韓傑儒三六 李政三五 王家驊三〇 孫文章二六 潘善嘉三〇 張以恒二〇 孫樂臣二〇 劉海亭二〇 三 徐子榮一〇一 閻靄山二〇 李大林一〇〇 張鴻賓一九六 王善堂一 汪兆琨一七〇 萬景軒一五五 那聚五一四〇 陳賓山二六 趙掄三二九 王昭英一二六 王明堂三六 孫膺一一二 韓蓮五三 唐誌諸三二 李仁育三二 劉德明三〇 宋襄忱三〇 曲士卿一二九 王桐一二九 何守恩一二七 趙英芳一五 馬煥章一二五 何麟閣一二五 孫廣業一二五 杜東藩一二三 李程九一二

胡煥亭一一〇 那永安一一〇 甄錦文一一〇 郭翼一一〇九 孫忠岳一〇九 王植銓一〇九 李冠五一〇八 張任山一〇八 于森堂一〇八 劉傑亭一〇七 趙鹿堂一〇六 王文元一〇五 羅德軒一〇四 戴長增一〇四 孫鴻材一〇三 王振鵬一〇三 杜潤甫一〇三 于夢九一〇三 胡宗瀛一〇二 宋恩芝一〇 憲彭一〇二 曾昭魁一〇二 蔡子萬二 白實峰一〇二 周玉琨一〇二 張一〇一 于選青一〇一 梁湧霖一〇二 王秀榮一〇一 孫世嘉一〇〇 孫天福一〇〇 孫康璞一〇〇 李淑懿一〇〇 單鳳吉一〇〇 王坤一〇〇 唐殿承一〇〇 (女界)傅秀芝二六八 林玉書一〇

鳳凰城

姜孝風三三八 唐毅五二四八 張國光三一 黃恒浩二〇四 劉多基一九九 楊九澤一九九 陶景豐一九三 白玉衡一六九 秦嶺一六七 教德輿一六一 汪慶雲一五四 鄧鐵梅一五〇 陸雲鴻一四九 李雲霖一四六 孫曉林一四五 秦榮光一四五 曹榮光一四四 赫明林一四一 朱治安一四一 高德善一三一 鄧慶智一三〇 張廷棟二七 康德俊一二五 徐鳳池一二五 黃恒德一三 佟熙綱一三〇 關熙雍一二七 閻憲銘一二六 宋永綺二六 康德峻一二五 宋國珍一二三 丁亞民一三 王運興一三 王玉琢二 趙運驊一二〇 赫黄俠一一〇 林國棟一一九 高一峰一〇七 關星東一〇〇 榮桂明一〇四 關子旭一〇四 李春吉一〇四 姜鋼成一〇四 曲明元一〇三 黃顯文一〇三 文瑞麟一〇三 孫永恩一〇三 鄭東範一〇三 康多恩一〇二 喬盛元一〇二 孫明良一〇一 姚秉燮一〇一 鄭穰一〇 赫澤民一〇一

新賓

孫奉璋一〇一 金澤田一六八 高德潤一六七 蕭鏡書一五四 劉如先一五一 蕭俊侯一五〇 孫鴻圖一五〇 李景助一五〇 富有德一五〇 魏元喜一五〇 呂慶珊一四〇 吳之璧一三〇 呂松軒一三九 李玉三五 楊耀鈞一三五 楊俊德一三五 楊修德一三五 關文秉一三三 吳樹田一三〇 譚景昆一三〇 富錫春一二九 張煥魁二三 張俊武一二三 蕭子材一二一 白純義一〇八 黃金來一〇八 張耀東一〇七 張恩普一〇六 溫兆棠一〇六 于實琳一〇四 杜先齡一〇三 李鴻書一〇二 何鵬順一〇二 石長海一〇二 蕭俊佐一〇二 劉玉璞一〇一 楊積堂一〇一 楊耀棟一〇一 馬平元一〇二 高俊明一〇二 岳振邦一〇一 徐秉文一〇一 易象乾一〇一 戴大鈞一〇二 王紹齡一〇一 恒孚一〇一 王子範一〇一 趙忠一一〇一 張文山一〇一 孫鴻勳一〇一 孫紹田一〇一 吳文山一〇一 馬子升一〇一 馬翔廷一〇一 徐箴一〇一 白純仁一〇一 (女界)高奎五一〇一

營口

洪維國一七六 史靖寰一七一 楊鹹書一七〇〇 張之漢一四〇 庚仁一二八 溫鑽玉一二三 王訓臨一〇一六 李樹滋一〇三 馬福田一〇三 馬文陽九四 韭麗雲九三 牛惠清九二 王蘭言八六 楊世勛八六 李振鐸八三 田文石七四 王子玉七八 田玉璋七四 穆竹亭七六 夏寧伯七〇 戴僧五七八 包行川七六 賈蔭軒七六 沈湧濂七六 牛香圃七三 李學圃七〇 鄭少農七〇 何子英七〇 夏景文六三 高惠卿六二 王仲馥六二 劉懷卿六一 那祿之六〇 鄭朗秋六九 毛子琴六六 徐慶三六四 馬大民六四 孫耀先六〇三 郭棟華六〇 王桂五六〇 孟

昭漢六七九 牛紫春六七九 佟靜增六六八 解德馨六六八 袁善亭六六五 洪占元六七七 五六四 溫思敬六六三 孫瑞甫六六 戚敬三 喬裕軒六六一 任岐山六六〇 趙陶松六六〇 劉芝亭六六六 王顯庭六六六 王蕭臣六六四 孫壽山六六一 劉華三六六〇 謝裕琨六六〇 王季融六六〇 原華峰六五五 張茂亭六五四 王咸亭六四四 韓其昌六四三 姜漢章六五 李視軒六五一 唐鴻寶六四六 修長清六四四 陶獻五六四三 唐延訓六四三 張異卿六四二 張小萍六四二 楚瀛洲六四〇 喬君平六四 李瑞芳六三九 唐小泉六三八 王兆振六三七 唐韓臣六三六 楊桂廷六三三 李春霖六三三 呂俊卿六三三 徐子耕六三三 徐仁木六三一 段驗亭六三三 劉香亭六三二 李萬祥六二 秦子明六三二 張世溥六三九 周官海六三一 李化南六三一 呂獻臣六三二 郭明盛六三一 張敬萱六三三 侯榮春六三一 陶星三六三一 楊子三六三〇 王煥章六二九 王海亭六一九 盧幹臣六一八 王喜堂六一八 李春景六一七 沈蘭溪六一七 遲德恒六一六 葉詠篪六一六 楊漢民六一六 李湘濤六一六 李德齋六一六 祝清華六一六 金效朱六一六 曲敘五六一六 王鳳箴六一六 崔蔭堂六一六 王文閣六一五 關鵬六一五 王德亭六一四 徐永泰六一三 楊錫康六一三 孫荊堂六一三 侯紹卿六一三 謝世洲六一二 姜春圃六一二 陳星樞六一一 趙希武六一二 孫蓋臣六一二 劉純嘏六一一 曲社二六一一 田愼齋六一一 田潤軒六一一 張香閣六一〇 谷金聲六〇九 鄭鼎臣六〇八 王國珍六〇一 劉介卿六〇〇 張子和六〇〇 索景清六〇〇 王丕儉五九九 婺臨西五九七 劉呈祥五九六 李錫五五九五 趙郁文五九五 劉子和五九五 遲芳林五九三 趙國安五九三 郭立齋五九三 張華亭五九三 盛立軒五九二 李德源五九一 王蘭亭五九〇 李樂才五八九 蕭寶亭五八八 楊子隆五八八 張夢興五八七 李鴻材五八七 遲德本五八六 王履芝五八四 初性復五八三 楊山五七九 潘錫疇五七六 王蓮溪五七五 蘇長貴五七四 王序賢五七四 孫舜臣五七三 呂玉山五七〇 王子嘉五七〇 劉建忠五六九 張克臣五六九 曹佐臣五六九 王修五六九 孫儒廷五六八 范仙圃五六七 王際唐五六七 張子陽五六六 魏吉令五六四 郭寰海五六四 遲佐臣五五九 王敬濂五五九 韓寶山五五九 侯榮封五五七 白雲生五五六 王蔭棠五五六 程徒善五五五 楊春甫五五四 楊巨芳五五三 潘玉田五五三 李福堂五五三 王化純五五〇 張仁安五四九 姜希尙五四五 沙榮齋五四三 劉子勤五四三 張德陽五四三 張墨卿五四二 鄭樂亭五三九 陳啓星五三三 葛宙堂五三九 傅麟閣五三八 李樹蘭五三六 劉景生五三六 馬銓年五三三 哈硯田五三三 孫蔭棠五三三

本社啓事

逕啓者本報哈爾濱分社社長張學曾君業已辭職茲更委李錦聲君經其後任嗣後各界如有訂報或刊登廣告者希與李君接洽可也此佈

本社啓事

啓者本報社爲哈爾濱東北人物志投票諸君便利起見特在道外正陽九道街公誠號內設立臨時籌備處委李錦聲爲籌備處長如有投票及刊登人物志者請通電話二五九二番與李君接洽可也此佈

寄讓恭五三三 潘佐銘五三二 葛壽先五三二 顧龍文五三〇 曲福臣五二九 潘傑臣五二八 徐耀宗五二六 白紹峰五二六 劉芳圃五二五 王殿忠五二五 侯贊卿五二三 于希斌五二三 歐廣臣五二二 劉振東五二一 辛信卿五二一 劉殿卿五二一 趙秉瑞五二一 閻廣興五一九 王世和五一七 郭靜齋五一七 楊雲庭五〇七 陳海雲五〇五 劉玉林五〇五 王仲義五〇四 烏進時五〇四 張致遠五〇四 李福宏五〇二 王德軒五〇一 王協臣五〇一 王書田五〇一 楊安清五〇一 王子正五〇〇 王輯五五〇〇 洪與閣 澤民五〇〇 歐陽兆森五〇〇 周恩麟四九九 劉子元四九九 沈紹庭四九八 楊錫卿四九七 郭誠齋四九七 李序園四九六 陳次菊四九五 李福振四九五 裴煥辰四九三 尹瑞峰四九三 楊秀生四九一 楊愼初四九一 王眷福四九〇 李復初四九〇 吳世四九〇 徐澤東四九〇 楊鏡齋四九〇 葉禮門四九〇 楊振玉四八八 陳佩璋四八 張錫五四八七 陳鏡湖四八六 李實璋四八五 黃達芬四八一 鄭竹若愚四八〇 張友琴四七八 翁惠生輝四八〇 葛瑩華四八〇 葉公瑜四八〇 韓特夫四八〇 葉良如四八 新四七 李炳華四七 李家鼎四七 鍋麗甫四七六 孫鳳舞四七二 于藩水四七一 許敬輔四七〇 唐柏毅四七 蕤四六〇 張少言四六〇 邵季雲四五九 趙吉閣四五九 徐春宸四五九 高鄭幼彭四五二 曲少村四五一 黃祝春門四四八 楊鳳祥四四六 呂俊卿四四六 陳英叔四四五 趙長春四四四 次丹四四三 陳友千四四四 趙永慶 曲連魁四三一 李大均四三一 李子四三一 王沛瀾四三一 馮孟文四三二 經四三〇 段柳樵四三〇 梁明叔四三〇 陳〇 楊兆發四三〇 霍福滑四三〇 陳博霖四二六 陳友訓四二二 謝仲蓀四二 陳濬增四二〇 王小東四二〇 孫富山四二〇 張相卿四一八 蔡队雲四二七 張煥傑四二七 張連驥四二一 葉照庭四二〇 侯錫疇四二〇 王蘊四二 陳蔚文四二〇 張耀庭四二〇 子臣四三 郝席珍四一三 孫屏藩六 黃炳照四一五 高廷中四一四 馬孫人相四一七 馮福厚四一六 宗開德四一六 陳朝棟四一五 沈倫康四一五 何漢炽四一四 呂翰卿四一三 聶鴻賓四一三 趙逸華四一三 劉全功四一三 劉鳳池四一三 蔡子安四三 蔡可祿四一三 宋永四一三 夏柏年四一二 張維亭四一二 許幹臣四一 陳舜岩四一一 崔澤培四一一 常逸然四一一 張祖蔭四一一 楊際青四一一 楊欣亭四一一 董傳臣四一一 史盛昌四一一 章爾岩四一一 許栢友四一一 高殿華四一〇 高星岩四一〇 梁緯庵四一〇 韓岡如四一〇 尹崧生四一〇 王照軒四一〇 馬瑞陽四一〇 高祥四一〇 高祺四一〇 孫耀臣四一〇 任榮堂四一〇 張惠四一

九 陳蔭魁四一九 袁子良四一九 徐道耕四一九 田春霖四一九 趙常榮四八 陳錫箴四一八 張坪生四一八 宋毓文四一八 尚志義四一七 曹子衡四一七 申受天四一七 李鑑春四一七 李國聚四一七 杜本福四一七 吳賀民四一七 王德潤四一七 王芝發四一 大田雪樵四一六 曲壽山四一六 呂德隆四一六 朱衍載四一六 朱竹亭四一六 康子慧四一六 王瑞祥四一六 鄭華亭四一六 張德恩四一四 李安仁四一三 孫逸應四一三 孫華卿四一三 恩四一二 徐孟豪四一一 黃申伯四一 胡文波四一二 趙永和四一二 張鳳六英四〇〇 王守範四〇〇 李雲峰 〇 譚卓生四一〇 高少軒四〇〇 才 林文波四〇〇 高仲容四〇〇 陳子成四〇〇 張巨川四〇〇 葉顯 劉海泉四〇〇 陳鑄華三九 殿卿三九五 夏椿年三九五 陳心愚 陳錦文三九二 賈子久三九〇 關幹五 林俊庵三九五 孫文成三九九 郝 陳祖明三九五 范高平三九五 臣三九〇 鄭性仁三八〇 趙景雲三八 先三七八 潘守信三七八 劉榮嵩三七七 鮑逸劉三七七 盧級三七六 顧■臣三六〇 王嘯和三六〇 李子初三六二 王恩瀛三六二 于開屏三六〇 李子亮三六〇 沈韶庭三五〇 朱子雲三五〇 勞傑榮三五〇 張子樵三五〇 孫顯一三五〇 王雲階三五〇 楊鳳橋 燦民三五一 趙笑華三五一 李溪橋 厚三三六 李翰三三三 張添武三三 王庚寅三三九 王永森三三七 王子九 孫鳳樓三五五 朱佩蘭三四八 商 高志三九一 張仙梯三三六 曹子衡 柳西樵三三一 楊笑峰一五〇 連德英一五〇 東一二三 于明德一二三 李維軒一二 鑫泉三三 王祝秋三一 修長春〇 周臣五三二 孫辛堂三一 王三〇 孫紀五三〇 霍鏡如二九 楊望之二八 彭文典二五 鄭湘鍔二五 董鳳鳴二五 伊煥章二 杜鰲二四 于啓華二三 劉寶臣二三 黃守和二三 楊頌塵二三 王書閣二三 劉雲飛二二 王蘭亭二二 王作恒二二 劉玉書二 莊世昌二二 哈牽晨二〇 林香亭二〇 胡舜楊二〇 歐心甫二〇 詐樹庭二〇 曹佐臣二〇 修瑞庭二〇 王偉卿二〇 宋煥章二〇 王從九一〇六 姚秉政一〇八 張培滋一〇六 于鴻池一〇七 宋源津一〇七 王受亭一〇六 陳蔭魁一〇六 王榮元一〇六 李秀坡一〇六 李克政一〇六 劉念劬一〇六 楊殿盛一〇六 王廷齡 輸一〇四 于濬普一〇六 曲文彬一〇五 王金山一〇五 高翔鶴一〇五 蕭靜四 劉培齋一〇四 鄭少文一〇三 王一〇四 梁國棟一〇四 呂敏士一〇 金鐸一〇三 王雨任一〇三 周化南一〇三 陳啓運一〇三 白文萃一〇三 唐朵奇一〇三 楊林泉一〇二 周營之一〇一 楊大保一〇一 祿如垣一〇二 何曉峰一一〇 王起高一〇二 張相宸一一〇 姜希尙一〇一 張開文一〇二 王作述一〇二 李會卿一〇二 傅敬軒一〇一 王玉軒一〇一 王鑲西一〇一 劉品三一〇一 鮑自新一〇一 陸華農一〇一 孫瑞亭一〇一 馬敬修一〇一 郭興五一〇一 陸翰臣 李寶宸一〇一 徐化民一〇一 王和甫一〇一 阜一〇一 張玉宣一〇一 王茂志一〇一 許振遠一〇一 吳盛卿一〇一 黃廷澤一〇一 何少泉一〇一 何舜民一〇一 王竹峰一〇一 于在藻一〇一 (女界)高佩蘭一二〇 胡鈺珍三一〇 張展智一二八 孫吳秀文一一〇 傅作新一〇七 史毓芬一〇五 劉彰

鳳一〇一

錦西

李子榮一五一 劉錫齡一四〇 楊雲峰一〇 王子輪一三 林濤三一 朱顯廷一三六 林仙洲一三五 陳瑞武一三五 韓方大一一〇 劉化東一〇四 劉秉銳一〇一 齊寶章一〇一 劉煥文一〇一 (女界)柳林森一〇一

本溪湖

周大文三六 李輔廷三 王恒桐二三 林涵一九〇 何次五一〇 王會庭一七三 張玉山一七二 常崇起一七 徐家桓一六三 高會芳一五七 陳載虞一五一 曲克臨一五一 王吉格一五〇 朴獻廷一三五 張紹謙 張春山一三五 韓家吉一三三 一三二 紀應湘一二〇 劉品一一三六 劉維一三 淮福純三三 蘇正誼三〇 王之蘭一三〇 王吉格一三〇 陳明一一〇 李樹芳一一八 張冠芝一二五 張世昌一一五 蔣殿瀛一一二 彭玉一二一 宋玉桂一一二 劉萬俊一一一 劉延進一一 蕭漢傑一一 葛菊生一一〇 吳家祿一一〇 陳我虞一一〇 程鴻志一一〇 陳寬馥一一 曾庠梓一一〇 韭明一一〇 陶展敦一一〇 鄭樹高一一〇 董豐永一一〇 〇 陳文茹一一〇 高文毅一一〇 徐棫一一〇 孫廣祥一一〇 曲克宏一一〇 白蓮三一〇 王君樸一一〇 王中國一一〇 左秀章一〇六 王昭章 寶滌庠一〇五 伊繩武一〇一 高沐 李禹忱一〇一 常從起一〇 一 冉向心一〇一 袁積澤一〇一 秋 大成一〇一

普蘭店

張鑫源八〇五 巴樹聲七四八 王貴臣七〇六 李勝霖五二 劉志中五三 五 梁衣文五三五 白長慶四五七 康義忱三六八 徐惠臣三六〇 魏清仁三五四 施恒如三五七 王瑞臣三二〇 殷子升三二〇 張長祥三〇〇 蘇還臣三〇 辟囍堂三六七 谷鵬程三六五 徐東春三五四 畢維藩三五〇 于博泉三八 袁兆麟三三 馬峻峰三二 蘇國良三一〇 劉樂山三一六 于達三一 田化南三一〇 常貴陽三一〇 二〇〇 尹繼功二〇〇 王家政八 王賓琮一〇六 孫心齋一〇一 李袁應善一八六 馬星五一八二 李子良一〇 姜作周一七二 谷俊峰一七〇 高慶仁一七〇 關魁一八二 劉逢明一五九 張俊偉一五七 王子英一五〇 畢壽三一五〇 劉振中一四五 濱一三八 張仁卿一三五 王永琳一三四 尹純德一三三 王瀛房一二三 于王紹瑋一二八 邵承康一二六 志宣一三三 趙文堂一三一 張達庭 亭二八 盧士實二二八 孫若福二 王世方一二五 徐紹烈一二〇 張寶存禮一二六 于心菴一二六 于錫章八 王世馨一二七 曹文良一二六 江一二五 谷次亭一二五 李佐廷一二四 曲文學一二四 于瀠洋一二三 徐慶有一二 李兆元一二二 鄭鴻謨一二〇 孫鴻泉一一〇 康心齋一一〇 王世美一一〇 范明新一一〇 鄭純儒一一〇 許作華一一〇 韓亨鈞一〇八 王南溪一〇七 陳家新一〇六 吳長貴一〇五 李德英一〇五 王明達一〇〇 五 于振瀛一〇四 袁應適一〇四 曲愈元一〇三 陳秉鈞一〇三 崔福貴 王寶瑜一〇二 王不周一〇一 李省一〇一 王桂岩一〇一 遲拱辰一〇二 于典五一〇一 惠希田一〇一 白恒臣一〇一 鄭立永一〇一 何文田一〇一 姜國記一〇一 儆育菴一〇一

盧子名一〇一 白恒昌一〇一 于臨畔一〇一 (女界)閻素文一一〇 王玉梅一〇一 于喜英一〇一 曲貞雪一〇一 吳淑靜一〇一 安淑嫻一〇一 王玉珍一〇一 姜香芝一〇一 劉淑貞一〇一 鄭喜英一〇一 閻淑娥一〇一 蘇娛田一〇一 金春蘭一〇一 李梅芝一〇一

貔子窩

劉蓬原三三 王文卿三五 傅寶仁三五 鞠西園三三 安吉年三〇 刁振分一九九 邵本勤一九七 張印堂一九五 張壽山一九〇 呂化南一九五 王運德一九五 于桂亭一八一 袁舞卿一八〇 王鳳麟一八六 高世崙一五五 鄭純儒一五一 田雲集一五〇 王有綸一四八 孟昭禮一三六 孫邦臣三三 呂人家一三三 崔儀忱一三一 世德一三九 高紹謙一三七 朱永田一三一 尹瑞璋一三〇 朱玉堂一二六 王道一一五 于聲遠一一三 蔡勉之一二二 張家驥一一二 李世泰一一 于千文一一〇 劉克溫一一〇 王吉祥一一〇 曲長清一一〇 鞠寰清一〇九 單延科一〇八 王儒璽一〇八 王玉田一〇八 單世盛一〇八 張實璽一〇八 王正家一〇七 任耳室一〇六 莊長富一〇六 高景孟一〇六 劉精一一〇六 滕元喜一〇五 邢安仁一〇五 李世泰一〇四 滕運通一〇四 許英賢一〇三 孫守日一〇三 鞠福順一〇三 一〇一 周德福一〇一 安積學一〇一 安王潤堂一〇一 李冠五一〇一 于殿甲太一〇一 張景山一〇一 高慶霖一〇一 于德洪一〇一 王雲忠一〇一 吳邦一 李子陽一〇一 宋繼遠一〇一 金積德一〇一 邢子豐一〇一 宋大本一〇 貞邦一〇一 蔡子陽一〇一 單延恩一〇一 高不德一〇一 劉蓬山 (女界)鄭玉林二二 孔憲璽一〇 于喜英一〇四

旅順

張欽堂三六〇 劉輯五五七〇 陳仲寶三六〇 梁焱三四五 劉毓生四一 林五 孫兆安四三五 梅季五三六 林耀庭三六八 潘仙洲三六九 張壽山三三五 李豐三三〇 孟奎三三三 宋居春三〇一 郭仕德三〇〇 叢政門三六 郭正財一九〇 胡安彤六八 梁士敏一七三 張本寬一七三 王伯西一六〇 徐餘堂一六〇 宮俊卿一六 王錫三一五 林岳亭一五四 張業堂一五三 劉崇琴一五三 呂維東一五三 婁雲汀一五三 劉興濱一五〇 恭受文一五〇 劉敬亭一四一 譚振武一四三 侯寶堂一四〇 朱幹臣新一三八 劉成鳳一三八 劉松峰一三九 楊德五一三九 劉仲蘭一三九 王向臣一三八 李祝三一三六 劉明序一二三 曹大泰一三四 王培卿一三四 世序一二三 王英臣一三三 王欽臣一二三 王靜廉一三 于日三一三 趙有臨一二一 邵立棟一一〇 李子和一三〇 徐繼賢一三〇 侯安居一二五 劉牧之一二三 于瀛州一三三 李鑑如一二二 韓岡霖一二一 王恩周一一〇 由子安一一〇 李鐵珊一一〇 李永春一一〇 周文翰一一〇 金兆永一一〇 張幡宜一一〇 劉恩浦一一〇 劉興文一一〇 鄭紹武一一〇 黃啓政一〇九 李景亞一八 董茂才一〇六 于壽山一〇五 王瑞亭一〇五 王宇章一〇五 朱子言一〇四 劉善純一〇一 喬蔭召一〇〇 張賢吉一一〇 隋學易一一〇 唐立增一一〇 夏子良一一〇 傅子忠一一〇 韓仙九一一〇 梁德玉一一〇 劉俊卿一一〇 董振芝一〇六 趙達溪一〇六 張竹軒一〇六 郭顯廷一〇四 王泰增一〇四 郭正雙一〇四 王耀五一〇三 金純和一〇三 劉玉峰一〇二 汪勝江一〇二 周洪廣一〇二 呂象堂一〇二 于華甫一〇二 李成

惠一〇一 劉志邦一〇一 劉長貴一〇一 徐士珍一〇一 朱一臣一〇一 于心齋一〇一 汪勝江一〇一 卜殿榮一〇一 五 于明玉一一〇 張淑靜一〇五 (女界)王桂雲一六一 曲蕙香一七

金州

曹冠甲九〇四 邵乾一八二 崔懋臣六七四 張啓軒六八 邵鼎臣六一六 郭奉一二五四 賈公澤四九 邵承先四〇四 張香圃四〇 韓紹堂四六 邵承善四二五 盧仲三四三 初瑞亭三九八 郭魁三三八 王賢泌三〇四 周叶麟三二五 邵漢章三五〇 潘幹臣三九 康治忱三七 王二九七 邵承賓三六 楊壽山三六五 敦五三五 曹振福三四 趙相臣亭三二七 閻家相三二六 石永年三〇 王錫五三三五 張積堂三三五 張本發三三五 王守衡三三 李壽堂三九 邵承立三七 畢佑亭三二 張大中二〇九 閻家丞二〇八 鄭俊臣一九九 閻晉臣一九九 林效風一九九 戚厚堂一九四 蔡興五一九一 崔精一一九 于致廣一九〇 王雲閣一八七 郭繼汾一八四 曲子如一八三 江瑞臣一八三 謝他光一八二 閻珪卿一八〇 董廷建一七九 劉瑞卿一七七 閣獻亭一七七 張岩芳一六六 王慶麟一七五 畢國樹一七五 韓謙一七四 張永舉一六六 張志芳一六七 彬一六六 孫聲譜一六六 鄭子章一六六 張永恩一六五 金竹三 興五一六〇 王士明一六六 霍子 韓鴻家一六四 董福亭一六三 程廣桂一四八 金松亭一四五 閻培五 遲樹德一五五 于河洲一四八 蘭一四五 畢善三一四五 尹新三一四五 孫作楫一四五 李冠廷一四四 王揚利一四二 畢國樹一四二 徐華堂 一四二 閻陞亭一四一 畢宗武一四一 王瑞五一四〇 于鐵錫一三九 趙義堂一三九 蕭芝臣一三八 申濤甫一三六 于鎭海一三六 劉貫一一三六 孫登五一三五 王克謙一三五 孫賦亭一三五 蔣寶亭一三四 佟福臣一三二 閻儒久一三一 李景三一三 王培芝一三一 唐潤之一三一 東洋一三〇 孫恩庭一三〇 于錫潮一三〇 王子英一三〇 陳儁勛三九 王憲臣一三九 孫竹蔭一三八 崔達三一二七 李少甫一二五 孫福基一二五 張子蕃一二五 趙維屏一二 尊序一二三 王心一一二三 夏五 孫乃璋一二四 于子麟一二四 夏三三 康玉卿一二九 宋育堂一二九 泉一二六 叢人綱一二六 劉志遠一二 叢維唐一二六 劉殿卿一二七 冷伯六 閻子祥一二六 鄭友軒一二五 蕭春溪一二四 許玉書一二三 金會臣一二 于鎭西一二三 王集祥一二三 孫世增一二二 孟幡五一二一 張伯陽一二一 曹偉廷一二〇 畢乾一一〇 姜泉聲一〇九 楊福生一〇九 康從周一〇八 李德新一〇八 曲克緒一〇七 王瑞孚一〇六 劉永昌一〇六 張福珊一〇五 劉子玉一〇五 于巨泉一〇六 郭永祀五 曲金香一〇五 趙餘三一〇五 王立川一〇五 鄭明西一〇五 孫德徵一〇五 邱金聲一〇四 趙春泉一〇四 王賢臣一〇四 姜小軒一〇四 王雲卿一〇三 陳春亭一〇三 徐致文一〇三 曲津亭一〇三 霍孝堂一〇三 王國民一〇三 孫地山一〇三 閻化民一〇三 邵弼臣一〇三 劉茂槐一〇三 曲柏約一〇三 李明允一〇三 于蘭洲一〇二 崔潤屋一〇二 于延堂一〇二 郭光甲一〇二 閻家齊一〇二 韓仲良一〇二 江執中一〇二 秦春元一〇二 劉玉堂一〇二 王廷元一〇二 徐秉璋一〇二(以下一百一票)宋占一 趙福山 焉季平 孫

宜鑾 趙日陞 李初年 于文和 呂子樑 張永慶 韓子寬 孫景廣 陳興康 王廷弼 王明閣 閻家禎 徐振源 馬錦雲 孫富堂 范日山 范賓同 姜星三 吳承大 白溥恩 (女界)王玉英二八 白淑玉一九 盧士煥一三五 孫雲蘭一二六 王春梅一〇五

三十里堡

王明珈七六 林學善八六 孫蔭棠五九 王迺臣四三 周鵬九四 長新一六〇 李秀民二六 吳本昌〇 林基藩三〇 徐芳名三九 于王振家三三 周萬齡三三 姜鴻程三三 呂瑞亭三三 張玉泮三一 于長德三 朱德芳三〇 黃永平一〇五 邱伯民一〇三 李向瀛 (女界)王秀岩二〇〇 宋桂嵐一一〇

大連

關睦堂三四二 張本政二四四 閻紉韶三三 段鴻志三七〇 簡仁南一四四〇 周子揚一四四〇 閻之如一四三〇 范永才一四一九 周玉蒼三九 王祝三三三 康道忱二六四 劉趙子祥一六〇 張文泉一六六 劉金銘一〇六 張傅鈞一〇五 張大魁一〇一九 關遠孔九〇九 劉福堂九〇六 梁醒人八九六 徐香圃八三一 劉遠來八〇三 周作之八〇一 于寬德七六四 千大和七〇四 穆玉梁七七二 郭子雲六六四 康蘭亭六六 王樹堂六六 趙成德六七 顏三峰六七 曲大川六六 劉洪嗣六六五 千竹泉六六一 仲露發六六〇 于立堂六六五 于文治六五〇 喬六六三 高吉先六六六 李賢臣六〇〇 汝恩六六 潘春山六〇 藍少齋 周元勲六八 王復齋六五 張麟閣六八 劉天恩六六 郭連開六五〇 唐潤之六五八 周華堂五六 于乾一五五 劉先鴻五九 唐斌儒四三 劉玄圃三七 王復壽四九五 鄭乃武四九五 由獻廷四九二 崔青林四九 梁世暄四八 柳起田四八三 陳士讀四七五 劉鴻業四七〇 劉治英四四 梁景三四六一 宮祥伶四五 盧賢德四三 麗聘 傅芳四二五 楊九苓四四 王治田二 邵實三四七 麗子頤四五 侯立中四〇一 于量三五七 王友二 張星五三八 朱長翰三六 于仁三五 于魁一三五 郭玉藻三五 永江三五 明吉昌三一 劉志飛 宅一 王克新三七〇 崔福軒三六 郭子珍三五 方孟祥三五 林桂亭三六 金永安三一 孫源江三 喜榮三四 王幹臣三五 宮祥垣〇 郭進木三五 孫明山三四 姜三七 太史丹五三五 王源泉三 德明三七 邢順亭三六 高振榮三〇 胡安治三二 劉子馨三〇 方一五 唐雲峰三五 王振聲三五 顧儒亭三三五 曹正禮三〇七 楊海榮三〇 董毓麟三〇五 趙裕堂三〇五 王如枋三〇五 孫錫五三〇二 孫文慶三〇一 癸一二九五 王清源三五 金純治 吳雲善三〇一 閻鴻專三〇〇 高振成三〇〇 殷天純三〇〇 常子南二九八 朱梅春二九七 武維恭二九五 張夢龍二九五 郭相霖二九五 新福同二九五 于延昌二九五 劉 閻大可二九〇 盧馨明二九〇 化龍二九五 周文學二九五 宜世侯 二六四 沈紹民二六四 王震東二六四 劉文德二六二 安實臣二六二 郭希孫玉二六二 廣樹槐二六〇 郭清倫二六一

方 九 楊蘭芳二七五 華鑑堂二七五 劉治祐 高林二七五 王蕭臣二七五 由振邦二七〇 二六三 姜克富二六七 劉傳寶二六九 邵雲 孫賢堂二六八 邱靜春二六七 張亭長 七 陳明德二六七 遇子嘉二六七 彭世榮二六四 張伯川二六二 徐福堂三八 命明長二五七 王大祚二五七 宋英才二五六 唐瑞堪二五六 楊珍山二五六 王桂華二五六 劉祥致二五 朱長侶二五五 王純祿二五五 梁銘二五五 于紹五二五四 張裕榮二五四 許奎崑二五〇 許奎垣二五〇 楊崇祥二五〇 寶文喜二四九 宋多三四 樯二五〇 趙蘭亭二五〇 曲作七 唐海亭二四六 王潘正新二四五 邵尊五二四五 畢文堂二四五 金鈴鼎 一于維藩二四〇 楊蟻人二三五 郭振金二三五 陳品三二三五 周文富三三二 車芳庭二三〇 周彭年三〇 潘仙舫三三八 崔福亭三三八 劉萬順三三八 朱學鎬三三八 毛發順三八 張貴順三三八 李樂亭三三八 連城三三五 朱連昌三三五 孫秀巖三 張景山三三〇 楊樹之三三〇 盧允慶三三〇 劉子嶽三三〇 金明德三二八 朱長紹三二六 任子良三五 劉金勳三二三 郭清波三二 王茂田三三三 于清和三三 朱大治三三 郭連官三三 石祥源三 郭連超三三 潘復三三九 李紹臣一〇八 曹漢章三〇 陳章翔三〇 宋毓臣三〇三 薛吉田三〇 楊古魁三〇一 孫實之三〇一 王學亭三〇一 姚汝南三〇一 李萬成三〇一 李榮高三〇一 劉明祥三〇一 王子敬三〇 朱萬山三〇一 于永森三〇一 宗楷林三〇一 遇子侯三〇一 高學階三〇一 沈耕之三〇一 張一 譚壽亭三〇一 劉春元三〇一 姜義軒三〇一 子仁三〇一 陳瑞祥三〇一 王培妤 李子芬三〇一 劉欣泉三〇一 王子珍二〇一(以下二百票)劉占華 周嗣培 李文星 馬子升 劉慶基 鄭世級 呂鳳欣 洪潔臣 柳仁山 劉文忠 孫香山 遲寶樹 王訓臣 宮仁盛 李傑元 王敬蘭 李純亭 陳文德 李福堂 高學池(以下一百九十九票)李炳序東 原朝先 郭世昌 王金銘 雲亭 李雲亭 崔善亭 劉振左泉(以下百九十八票)王學亭 金鐘頤 韓受益 劉臣五 李春亭 苗春溶 由紹奎 贊純一 崔蘊奇 王福堂 新翰臣 馮光遠 金鳳起 馮福松 于文伯 于顯亭 于光春 梁東祖 曲永新(以下百九十七票)林雲峰 邵健亭 蕭儀 潘鴻昌 王子聲 王登三 梁聲軒 王文三 張心足 王春吉 李君明 謝世煌 婁耀亭 高維專 王維翰 王緒興 陳道仁 鄭植安 王在新(以下百九十六票)孫松林 隋福林 馬海聲 許耀東 張汝爲 王君誠 陳子生 劉端一 李樹興 王長隆 張岐山 于龍九 李世延 張壽常 張人瑞 惠士昇 張振海(以下百九五票)李明堂 孫臣卿 國景文 姜元福 王祿昌 于子厚 陳芝山 孫餘慶 遲允焯 單子耕 楊茂雲 燕仲三 沙壽蓁 劉登成 孫發之 孫元福 張永順 曹正仁 楊華山 于宗海 張樹林 侯成玉 王兆梅 于銘三 孫貫五 段鴻恩(以下百九

(以下接七面)

（接第六面）

四票）賈明軒 韓信侯 馬煥新 王有林 楊梅政 林左亭 任桐崗 孫德璋 林玉田 劉慶尙 隋慶福 崔豁亭 高振強 王樂亭 王正寬 李善銘 孫國棟 金明堂（以下百九三票）谷英海 刁萬通 孫仁齋 孫世五 朱芝春 張輯臣 呂實修 吳甫亭 陳瑞生 馬德貴 汪益齋（以下百九二票）張維寅 朱萬方 鹿香亭 李敬明 王治民 馬介一 洪文齋 于藏福 王昇舜 張愼菴 張壽卿 于德遠 苗鳳潤 唐雲峰 王銘三 宋天富 賀寶璋（以下百九一票）宗鴻志 梁晏亭 崔連義 周德福 王德宏 王達卿 吳守堂 李德富 常德盛 于農耕 典巨川 曲豐厚 任式周 郭相林 盧桂林 叢儀廷（以下百九十票）李長民 潘文禮 蔣希顏 王明三 劉純英 于慶鐘 張愼五 劉俊德 哈春亭 王兆維茂 曲潤生 趙從奕 王兆甲 林東嶽 王忠耀 譚仁川 張顯九（以下百八九票）隋文學 程樂九 程銘三 闞雨亭 盧廣釣 賀子開 陳鴻蔡 中印 李景淹 陳芝山 武大廣（以下百八八票）劉紹文 張春亭 鄭亭林 牟振東 王緒興 杜純三 忻伯芬 葉票）陳敬澄 常俊卿 王達三 孫鴻齡 孫凱廷（以下百八七市 胡芸圃 冷子賓 趙學茂 瑞棠 孫鳳岐 鮑廷九 程不 宋經軒 安子襄 鄒浩然 蘇旭非 裴耀亭 裔麟祥 王孫亭 李仙九 劉雲閣 曹希舜 李文擧 李竹軒（以下百八六票）林蔚卿 康徙周 李麟閣 劉兆春 宋耀亭 馬秀峰 劉蓮崑 王恭甫 趙德（以下百八五票）蹇鳳 魏蔭彥 王受益 趙其鉦 明 張甫 所雲平 王保 金城 歐陽鵬 柳鐘發 叢子 張振祥 曲芝有 呂訓堂 劉（以下百八四票）鍾寶璸 倚仁 本 金萬育 于子仁 張雲清 國陳 王毅福 王玉春 鄒永春 車玉芝 石傳新 侯成玉 蔡黃香 呂寅亭 柳仁山 陳兩田 馮有 李石甫（以下百八三票）李永和 王兆鑑 蕭玉璞 王振花 朴樹齋 韓奉庭 林實 季銘有 周廣心 兆昇 胡湘九（以下百八二票）殿永年 初玉生 葉得興 由票）劉敬亭 孫魁五 于維芝 李景文 石玉田 孫守第 安承說 萬國澤 宋蔭芳 牟潤蒲 楮玉鳳 張瑞山 陳芝山 吳子玉（以下百八一票）曲寰清 王松山 于敬臣 岳欽明 孫振 曲慎修 武鴻翔 蘭春陽 王子補 王如柏 王學濱 趙裕堂 李永鎭 王錫藩 于肇洹 孫壽亭（以下百八十票）張玉僕 王浩生 姜元寶 孫有財 張恩義 王樂三 經希珍 高榮舉 潘萬全 韓希周 王松泉 郭春榮 楊開五 盛臻明 孫德璋 王積慶 王煥亭 于長運 潘忠章 齊耀亭 侯立潮 周士魯 劉孔朗一七九 樹田一七九 趙匯東一七九 牟輝 朱餘三一七九 馬省三一七九 孫連一七九 楊杏村一七九 段紀五一七九 邵希恩一七九 呂公成一七八 張魁元一七八 仲子美一七八 張澤

生一七八 曲仁廣一七八 明繼琴一七七 八 姜維禎一七八 金鍔波一七八 樂 昌信一七八 邱鴻昌一七八 官錫侯一七八 楊馥亭一七七 林銘三一七七 李堯臣一七七 任振川一七七 李萬金一七七 李守義一七七 周紹亭一七七 張立祖一七七 孫碩亭一七七 唐嘯虞一七七 千光椿一七七 谷玉臣一七七 林錦堂一七七 姜樂三一七七（以下百七六票）李省吾 韓鑒信 于子仁 孔夢九 安樂堂 王華亭 孫泰昌 金上業 張儒 盂孝齋 隋夢塘（以下百七五票）陳耀忱 宮柳村 夏錫 鄒元明 曲德民 吳星若 張錦蘭 朱忠仁 焦祝三 劉明盛 陳玉亭 王子玉 張馥遠 陳文安 李靜山（以下百七四票）崔元會 曲日財 高正三 冷鴻書 王玉相 張梅五 劉家庭 高會源 欒世慶 王三票）陳耀軒 李元貴 聶絡萬 王朋超（以下百七章 柳成名 汗德寬 羅濟澄 劉鶴八 劉雨亭 安偉川 張旭東 欒誠九（以下百七二票）欒樹勳 王作軒 王有田 車鴻儒 邵德宏 鍾義臣 譚嘉三 李長奎 連對廷 安永生（以下百七一票）李德明 張化民 張奎東 劉長運 劉古瑞 任仲南 朱恩三（以下百七十票）趙開元 智桂芳 林亭盈 牛嗣位 曲丹亭 鄭培科 王振英 朱恩三一七〇 曲寰清一七〇 申潤田一六九 呂寶仁一六八 蓋福昇一六八 劉漢一六八 黃經五一六八 姜鴻勳一六八 韓崑柏一六八 馬玉驥一六八 王廷瑜一六八 王搏九一六七 任子謙一六七 李榮亭一六七 呂華來一六七 張煥文一六七 張繼超一六七 劉儒堂一六七 王惠堂一六七 郭連科一六六 林樹春一六六 宋星福一六六 于華亭一六六 刁有忠一六五 林尙海一六五 楊樹芬一六五 劉端甫一六五 傅鴻軒一六五 董寶臣一六五 孫萬相一六五 于正國一六四 于靜波一六五 薛永陞一六四 唐克修一六四 才錫三一六四 田所瑞一六四 孫品三一六四 劉仙舫一六四 王輔廷一六四 于季同一六四 郭萬昌一六三 段紀五一六三 左子育一六三 柏永隆一六三 閻義堂一六三 隋鸞亭一六二 陳紹文一六二 王文相一六二 于華亭一六二 孫秀岩 劉寅東一六二 孫興周一六二 李子欽一六二 任聘卿一六一 劉德山一六一 王景福一六一 李仙九一六一 姚如南一六一 李子賓一六一 張壽林一六〇 隋延英一六〇 鮑崇卿一六〇 李松山一六〇 王子敬一六〇 任立江一六〇 宋選三一六〇 李獻甫一六〇 謝子亭一五九 王鳴九一五九 陳竹軒一五九 李安田一五九 夏玉衝一五九 李宗沈一五九 安立謙一五八 唐善昌一五八 陳傳孫一五八 韓乃占一五八 王國基一五八 林憲祖一五七 李啓明一五八 傅立珠一五七 韓文升一五七 王子南一五七 劉順卿 孫成文一五七 蕭日昶一五六 魏雲一五七 李銘臣一五七 由善進一五六 王永德一五七 孫賓廷一五七 胡慶一五七 高福祿一五七 徐仁堂一五七 林瑞堂一五六 張廷爵一五六 趙掄三一五六 呂德修一五六 孫不基一五五 張延爵一五五 韓先一五五 林璉堂一五五 夏新傳一五五 連泰一五五 褚和堂一五五 林壽 韓子卿一五五 林善齋 范子楨一五四 張仕吉一五五

一五四 陳輔泉一五四 梁長福一五四 許億年一五四 許萬亭一五四 孫景禹一五四 王貴亭一五四 丁燮生一五四 胡芸圃一五四 徐岱麐一五四 臣一五三 曲禾卿一五三 夏永 康忠全一五三 陳洪聲一五三 王樂亭一五三 許惠年一五三 許恩年一五三 劉芝亭一五三 宮仁盛一五三 冷敬亭 姜西亭一五三 侯儒寬一五三 林輯五一五三 王竹 隋殿英一五三 李炳桐一五三 溫樹田一五三 孫希謙一五二 王蘭亭一五二 榮心泉一五二 孫秉浦一五二 孫吉蕃一五二 郝忠裕一五一 杜言亭一五一 劉敬堀一五一 于鴻凱一五一 牟尊 劉萬有一五一 侯錫疇一五一 王振聲一五一 曲世寬一五一 孫士鴻一五一 孫源甫一五一 孫昌遠一五〇 王永俊一五〇 鄒永泰一五〇 楊延信一五〇 孫純熙一五〇 張梯月一五〇 戴子銘一五〇 陳希林一五〇 劉本傳一五〇 劉鐘善一五〇 曲壽山一五〇 于達池一五〇 黃信之一五〇 鄒子寬一五〇 王魯庭一五〇 孫鉅卿一五〇 婁永安一四九 牟伯林一四九 韓德軒一四九 孫永枝一四九 初金章一四九 孫文蔭一四九 白春森一四九 叢殿卿一四九 李德三一四九 賀子開一四九 孫伯謇一四九 姜子明一四八 隋生雲一四八 申統一四八 侯文軒一四八 李永達一四八 欒尙秀一四八 楊行先一四八 徐韻卿一四八 任善鐘一四八 陳彬章一四八 接香庭一四八 孫仲傑一四八 衛一臣一四七 王尙卿一四七 董一四七 車振聲一四七 潘金福一四 統麟一四七 張同興一四七 徐壽山一四七 張益三一四七 傅顯章一四七 麟閣一四七 張玉璞一四七 周元有一四六 任善 李玉平一四六 戰福山一四六 盛進忠一四六 高鳳翔一四六 韓福堂一四六 安惠民一四六 張振聲一四六 郭華棠一四六 陳雨田一四六 李英堂一四六 周孝 郭子權一四五 孫恩溥一四五 惠進一四五 劉治勝一四五 李子賓一四五 宋新元一四五 曲立德一四五 黃德興一四五 梁鴻志一四五 高鴻蘭一四五 陳夆卿一四五 安少亭一四五 于德一四四 閻寶頤一四四 黃應軒一四四 河一四四 任善濱一四四 洪如川一四四 常峩賓一四四 李雲成一四三 張文彬一四三 劉鴻祿一四三 梁怡堂一四三 石雲山一四三 畢仁芳一四三 宋登五一四三 于季同一四三 李蔚亭一四三 徐憲齋一四三 馬書九一四三 黃潤生一四二 韓國通一四二 王振廷一四二 鞠殿瑞一四二 楊同桂一四二 王義三一四二 李星三一四二 李獻甫一四二 林友恭一四二 唐善昌一四二 劉仙洲一四二 黃瀛東一四二 王德成 占一四一 孫詠祥一四一 姚子清一四一 王日林一四一 梁觀民一四一 宋經占一四一 孫壽亭一四一 焦祝三一四一 馬文彬一四一 林書典一四〇 霍子賓一四〇 周竹軒一四〇 高文榮一四〇 陳星五一四〇 盧仁堂一四〇 蔣鳳泰一四〇 王盛義 文敬齋一四〇 楊允楫一四〇 杜友 瀛書田一三九 于仁忠一三九 張王鳴九一三九 張振之一三九 楊振 張同堂一三九 毛延年一三九 萬田一三九 葉京相一三九 楊玉田一三九 郭瑞凝一三九 黃作棟一三 德昌一三八 孫學令一三八 許貴卿一三八 呂永泰一三八 王恭甫一三八 丁占 許尙忱一三八 萬紹三一三八 林坦基一三七 陳德麟一三

瑞祥一三七 苗雨田一三七 孫願學一三七 李初超 穆元愷一三七 張瑞九一三七 王長謙一三七 王受鉁一三七 孫寶廷一三七 包時墉一三七 張維一一三六 孫燮生一三六 隋芝亭一三六 于延昌一三六 王熙齡一三六 田元基一三六 林善灼一三六 任仲南一三六 劉金彩一三六 于可齋一三六 于子仁一三六 歐陽玉樵一三六 姜雲溪一三五 郭尙文一三五 李子謇一三五 王遇菴一三五 丁寶山一三五 王鴻仁一三五 閻寶和一三五 王耀庭一三五 張焱町一三五 安承訓 張仁堂一三五 祝洪德一三五 衛一臣一三五 劉繼先一三四 冠玉生一三五 牟子明一三五 于明海一三五 家駒一三三 丁耀東一三三 安仁一三三 錢 甫一三〇 曲振東一三〇 王澂鏡一三〇 劉章瑞一三〇 唐彬容一三〇 韓蘊洲一三〇 闞朝爾一三〇 王承斌一三〇 姜鏡海一三〇 王新國一三〇 溫樹德一三〇 傅小菴一三〇 鍾震國一三〇 趙健基一二九 王德興一二九 王士俊一二九 趙作孚一二九 李啓明一二九 鍾純孝一二九 王祇山一二九 孫永成一二九 王毅福一二九 王如柏一二九 趙金城一二九 高象先一二九 徐曉樓一二九 李佐卿一二八 潘修海一二八 常稚南一二八 沈萬同一二八 毛延年一二八 泰一二八 任福泉一二八 陳庭 張乃敬一二八 王靜瀾一二八 王竹亭一二八 王達三一二八 譚仁川一二八 楊少孔一二八 王勳臣一二八 孫純熙一二八 劉煥文一二八 劉仁登一二八 喬滋圃一二八 崔善卿一二七 陳西周一二七 歐陽鵬一二七 張樹林一二七 夏滌樞一二七 王在庚一二七 陳昇一二七 陳子經一二七 遲祖謙一二七 林魁一一二七 王景福一二七 胡慶雲一二七 李仲泉一二七 劉瑤亭一二六 韓謙一二六 劉承溫一二六 林克成一二六 孫嘉聲一二六 李子甫一二六 沈學成一二六 姜永津一二六 于慶鍾一二六 遲鳳祥一二六 王義一二六 王兆甲一二六 李錄一二六 由松軒一二六 初克建一二五 李子昇一二五 王世平一二四 流仁亭一二五 孫介臣一二五 王河源一二五 姜西亭一二五 王吉申一二五 于文俊一二五 喬德本一二五 孫德璋一二五 房魁士一二五 林殿亭一二五 李初超一二五 李定安一二五 王成齋一二五 于子安一二五 劉發祥一二五 張耀亭一二五 邵乾一一二五 林鴻財一二五 翟仲仙一二五 王昂青一二五 黃伯廉一二五 王振家一二四 馬洎廷一二四 于德遠一二四 尙

松本一三四 王兆芝一三四 楊煥新一三四 劉燕臣一三四 李明堂一三四 曲克清一三四 李堯臣一三四 山一三四 張星橋一三四 宋守和一三 劉秀四 吳曾孫一三四 林讚廷一三四 郭文義一三三 孫殿卿一三三 孫貴方一三三 張玉治一三三 宮世雲一三三 韓汝偉一三三 高少陛一三三 劉瑞章一三三 周廣心一三三 林壽先一三三 李文擧一三三 曲子賢一三三 杜樹齋一三三 王文煥一三三 張洪五一三三 陳遠茂一三三 王乃貞一三三 王圭均一三二 王祖達一三三 高振榮一三二 張華亭一三二 馬國權一三二 孫世五一三二 姜俊英一三二 林書典一三二 吳星若一三二 曲芝友一三二 徐友桐一三二 程伯容一三二 陳董應文一三二 忻伯芬一三二 溫書田一三一 高振強一三一 何英毓一三一 吳穗齡一三一 任善鐘一三一 徐仁堂一三一 冷蓉塘一三一 田中玉一三一 劉振邦一三一 尙景海一三〇 王元愷一三〇 王周永一三〇 王華亭一三〇 王惠堂一三〇 侯岫山一三〇 楊贊侯一三〇 孫繼五一三〇 孫愷雲一三〇 何棣圃一三〇 周忠堃一三〇 欒隆基一三〇 周伯蔭一三〇 麗鳳山一三〇 安春和一三〇 亭一三〇 安子良一三〇 康潤 王仲三一三〇 韓鎰三一三〇 郭建銘一三〇 張子純一三〇 張猷五一三〇 周武福一三〇 林茂泉一三〇 苗少雲一三〇 林小山一三〇 曲蓊齋一三〇 姚華蓀一三〇 馬惠階一三〇 趙瑞泉一三〇 王鉞一二九 王爺 牟子明一二九 張秀山一二九 孫原桂芳一二九 夏鳳儀一二九 恩溥一二九 姚韶珂一二九 丁春甫一二九 杜東郊一二九 關錦溥一二九 丁春台一二九 商中和一二八 邵振聲一二八 刁智堂一二八 蕭全彬一二八 康段天乙一二八 矯雲鵬一二八 賢臣一二八 林瑞庭一二八 徐阜堂 朱春山一二八 張樹林一二八 畢仁 戚光遠一二八 孫聘三一二八 樊德光一二八 王殿新一二七 張培芸一二七 孫加聲一二七 鄒增鋆 王錫和一二七 申鐘嶽一二七 黃錫令一二七 鄧鳳桐一二六 黃河源一二六 李鴻飛一二六 趙中寶一二六 周德盈一二六 張弼臣一二六 馬省三一二六 姚明甫一二六 胡志飛一二六 侯實齋一二六 金雅五一二六 霖一二五 王兆梅一二五 李克昌一二 宋魁上一二五 劉治超一二五 王恩石亭一二五 張炳燕一二五 張天祥 曲子賢一二五 趙玉臣一二五 賈 魏長德一二五 吳子良一二五 姚子清一二五 康潤亭一二五 遲本鐸一二五 曲樂亭一二四 丁耀東一二四 李厚民一二四 門慶顯一二三 楊壽山一二三 薛吉雲一二三 林鈞賓一二三 李瑞堂一二二 劉人憲一二二 陳芝甲一二二 接倬青一二二 王健堂一二二 謝枕山一二二 范貴三一二二 馬少伯一二二 于紫五一二二 吳凌閣一二一 郭利堂一二一 劉占卿一二一 劉和聲一二一 馬天鶩一二〇 孫貴麟一二〇 侯文浦一二〇 曹珍甫一二〇 吳紹唐一二〇 王之進一二〇 陳德一一〇 于壽喬一一〇 劉敬權一一〇 陳韶文一一〇 胡秉初一一〇 李季强一一〇 王復啓一一〇 許尙忱一一〇 李仲剛一一〇 李蔭泉一一〇 江執中一一〇 許善之一一〇 王信齋一一〇 田鴻訓一一〇 于雲甫一一〇 沈魁五一一〇 王浩生一一〇 崇子傑一一〇 梁新魁一〇九 姚禹洲一〇九 李純九一〇九 劉階山一〇九 鄭增鋆一〇九 梁錫三一〇九 張炳南一〇九 鄭增鋆一〇九 王嗣安一〇九 尹

仙閣一〇九 陳英一〇九 孫漸九一〇九 蔡苑香一〇九 魏昇三一〇九 蔣輯五一〇九 劉文田一〇九 單立青一〇九 郭雨亭一〇九 吳豐泉一〇八 夏玉田一〇八 徐廣居一〇八 欒晉臣一〇八 范新亭一〇八 劉雲閣一〇八 鄒福堂一〇八 康順五一〇八 張同興一〇八 張華堂一〇八 任召棠 周潔臣一〇八 鄒岐山一〇八 郭瑞 于彭年一〇八 張德綠一〇八 堂一〇八 汪伯泉一〇八 李範五一〇八 王滙東一〇八 王桐晉一〇八 安仲常一〇七 蘇文斗一〇七 劉逢原一〇七 趙舜如一〇七 石硯堂一〇七 孫還浦一〇七 郭瑞符一〇七 方振金一〇六 魏丕智一〇六 劉人憲一〇六 李蘭亭一〇六 朱少穎一〇六 周維禎一〇六 欒德馨一〇六 馬得崙 勝運鑾一〇六 郭華堂一〇六 周惠軒一〇六 王俊之一〇六 湯銘新一〇六 王省三一〇六 王永福一〇六 張子恒一〇六 劉衡九一〇六 梁學齡一〇六 張信齋一〇六 于治新一〇五 萬樹斌一〇五 劉宗愼一〇五 邵學煜一〇五 郭光璧一〇五 李文權一〇五 劉召卿一〇五 金士美一〇五 李伯行一〇五 王步白一〇五 郭義方一〇五 劉占甫一〇五 董紀五一〇五 范子楨一〇五 姜興詩一〇五 荃一〇五 許億年一〇五 丁宏 劉兆祥一〇五 張占一一〇四 武驤揚一〇五 于維廷一〇五 鄒延明一〇 際普一〇四 林靄亭一〇四 吳守堂 樹瑞卿一〇四 劉德山一〇四 金範五一〇四 劉永田一〇四 王兆運一〇四 初子安一〇四 石寶源一〇四 呂克訓一〇四 郝景周一〇四 朱克仙一〇三 朱小雲一〇三 沈純一一〇三 李成田一〇三 高學志一〇三 張毅亭一〇三 朱炎武一〇三 馬聖舫一〇三 許萬章一〇三 陳憲章一〇三 王振鐸一〇三 王仁普一〇三 秦得先 王鏡堂一〇三 安子和一〇三 牟俊齋一〇三 池一〇三 朱樂春一〇三 高克清一〇三 金鳳 孫成周一〇二 石連山一〇二 趙鴻臣一〇 林華堂一〇二 王復綱一〇二 許應年 周仁安一〇二 孫元運一〇二 劉張瑞卿一〇二 劉乾元一〇二 劉新 牟子美一〇一 孫元運一〇一 劉樂亭一〇一 馬得山一〇一 陳國有 張國語一〇一 包榮如一〇一 孫文德一〇一 葛振青一〇一 王嘉和一〇一 徐 劉毓琨一〇一 張永惠一〇一 倉學淦一〇一 安子平一〇一 尉餘 王日祥一〇一 李春峰一〇一 鑑良一〇一 姜竹萱一〇一 許恒超 趙忠良一〇一 張伯衡一〇一 崔子玉一〇一 林文開一〇一 李文山一〇一

（女界）崔淑良四五〇 李夢娘三三五 許觀之三三五 玉壽三三五 崔淑珍三三五 程慧文一九九 程慧貞一九六 盧淑賢一九七 劉學明一九六 劉學紅一九五 白淑玉一四 王翠英一八〇 吳玉珍一七九 曲淑珍一四一 劉佩衍一三一 遇陽鳳一三 遲淑貞一二五 鄭香雲一二五 苗秀英一二一 王瑞雲一〇八 于秀英一〇八

遼寧省未分縣別

劉恩榮九九一 牟文山九〇一 劉鐵卿九〇〇 陳國禎七〇〇 韓占魁六〇二 高申三五〇 顧周五〇〇 程慶臨四〇〇 王璞 修惟善三五六 張克禎三六〇 韓隆毅三四〇 朱齊青二六六 武子章二六 戰興華三二一 鄭明道三〇二 荊殖杰六〇 康品卿七三 鄭輔臣 劉子琪二三〇 李晉卿二三〇

于鳳桐二五〇 孫鼎銘二四七 婁學熙二四五 陳鳳林二四三 劉星漢二三七 邵讓之二三三 襲光宇二三〇 金重九二〇一 譚金譜二〇〇 王文峻一八五 姜佐臣一八〇 于藍階一七五 李鳳山一七〇 李世良一六〇 居郁忱一五六 張鏡宇一五六 王保民一五二 徐箴一五〇 王灌原一五〇 董畔一四九 李瑞孚一四八 王兆田一四八 吳殿章一四五 馬慶五一四五 劉樾九一四二 倘璽一四〇 馬龍章一四〇 陳泰珍一三九 齊耀東一三六 岳維川一三五 楊作棟一三一 茹賓階一三〇 高玉璟一三〇 許克亮一三〇 包連璽一三〇 王席珍一三〇 詹桂鐸一三八 王峻山一三八 梁維新一三八 董英斌一三七 陳顯廷一三七 趙喜辰一三六 松喬一三三 張遠庭一三三 范濬川一三三 趙績卿一三三 戴國璋一三一 謝長海一三一 劉祖堯一三一 于松岩一三〇 馬笑如一三〇 徐鳳儀一三〇 劉鶴亭一三〇 郭松橋一三〇 巴學文一三〇 陳子源一三〇 王夢馥一三〇 于莊山一二九 武長 王學忠一二〇 劉晉武一二〇 劉錫 李永泰一二〇 劉華一一〇 袁貴麟一一〇 張凌雲一一〇 張 顏景和一一〇 李勝馨 黃秀峰一〇九 李公藩一〇九 孫廣生一〇九 王墅一〇九 侯立峰 鐵樹春一〇八 周世琮一〇八 荊耀庭一〇八 鼎芬一〇七 趙松棟一〇七 譚卓如 曹子恭一〇五 吳惠堂一〇七 封紹曾一〇七 馬海龍一〇七 許文彬一〇六 王蔭棟一〇六 李楨嘉一〇六 林成秀一〇五 姜子丹一〇五 蕭卓顏一〇五 李穆生一〇五 李蔭堂一〇五 洪文璧一〇五 馬龍潭一〇五 馬福山一〇五 梁强一〇五 馬春泰一〇五 李晴川一〇五 武廣權一〇五 崔子銘一〇五 姜仲芳一〇四 徐福善一〇四 張雲成一〇四 趙硯田一〇四 趙連科一〇三 趙文魁一〇三 劉崑一〇三 王保中一〇三 胡維屏一〇三 張偉超一〇三 郭達一〇三 許國棟一〇三 陶德盛一〇三 馮春泰一〇三 張成霖一〇三 李世欽一〇三 李俊卿一〇三 趙明軒一〇三 程義明一〇三 趙政擧一〇三 趙子珍一〇一 李殿魁一〇一 吳星恒一〇一 邵顯周一〇一 高殿臣一〇一 李秉文一〇 趙常章一〇一 張書華一〇一 曾錢文一〇一 齊哈阜一〇一 茹慶麟一〇 楊森一〇一 韓隆馨一〇一 裴鳳翥一〇一 謝張香圃一〇一 王吉民一〇一 宋長濂一〇一 鐵海珊一〇一 王延武一〇一 杜□一〇一 白興周一〇一 孫濟川一〇一 張心田 仙瀛一〇一 祝守 鄭寶森一〇一 許洪濤一〇一 黃佑山一〇一 楊鴻銘一〇一 傅英鄭一〇一

（女界）李渤生一六〇 吳仲琏二八 王淑秀一二四 白寶峰一〇一

吉林

張作相一九七 高玉璞一四六 石雪帆一六四 劉鈞七三 馬昂珊三五 林鶴皋三六八 朱永滄一六七 張作霖三四九 張贊時三四 諸命聲三〇 黑冶〇一 于遵賓〇〇 程延吉一九〇 陳國琛一九一 蔣樹春一八六 安玉珍一八一 范九元一七九 魁陞一七〇 沈玉和一七一 榮厚一六七 魏宗蓮一六六 賈錫五一五八 姜紹周一五〇 程延先一五四 誠允一四 劉玉璋一四三 李禹臣一四二 李作芳一四二 劉一韙一四一 張象盼一四〇 于若一三五 成瀛洲一三三 岳崇申一三三 楊遇春一三一 吳格忱一二八 王繼先一二八 劉顯一二七 隋文志一二六 劉雲程一二六 王實善一二六 李瑞一二五 富春田一二四 傅魁武一二 教德興一二〇 洪維墉一二〇 高雲卿一二〇 盧宗泰一二〇 劉鈞一一九 高蔭柏一一八 高霖岳一一七 張作舟一一七 秦樹藩一一六 張星宸一一六 盧成康一一六 張賓庫一一六 崔延廷一一五 趙秉國一一五 楊致美一一五 季宗魯一一四 劉輯五一一四 高語卿一一四 王起雲一一三 董葆謙一一三 于登雲一一二 趙雨春一一二 秦杏勛一一二 王玉珠一一〇 李懋甲一一〇 江大峰一一〇 李緝堂一一〇 艾廼芳一〇九 郭福瀚一〇九 趙延忱一〇九 楊春榮一〇八 鄒澤華一〇八 劉春芳一〇 鴻慈一〇五 韓麟鳳一〇五 王竹岩 參閱夫一〇五 張荃芝一〇三 閻啓 陳國樑一〇三 謝雨生一〇三 峻昌一〇四 董文光一〇四 王惠清 瑞一〇三 沈恩一〇三 張鐵珊一〇三 王迺西一〇三 王樹仁一〇三 王秉書一〇一 劉會卿一〇一 劉仲三一〇一 策一〇一 李光祖一〇一 孫樹棠一〇一 韓瑞芬一〇一 董春魁一〇一 楊一 實恒山一〇一 鄭世綿一〇一 王富海一〇一 李文蔚一〇一 李慶麥 齊耀璐一〇一 關蔭軒一〇一 榮茂春一〇一 劉鴻儒一〇一

（女界）申佩芳一六二 繆化坤一〇 李張淑銜一〇九 周灼閑一〇三

長春

王紹庭一〇八一 李桂林一〇四五 郭連璧七三二 孫仁軒六七五 張步雲六三 鄭魁武五六八 王惠芹五〇〇 魏鑑四六六 劉璞四三一 孫文海三六〇 周維翰三七九 趙振武三五四 于東超三〇〇 馮金波三五 王秉信三四 沙敬亭三一七 石肇天三三 魏清仁三一〇 徐惠卿三一〇 孟憲俊三六 王稀炎三〇 張德馥三五 李志青三〇七 何靜履三〇一 何枝棣三〇五 朱興源三〇五 鄭海春 黃元宗三〇二 鮑承藻二〇〇 趙振 張士篤二九八 孫秀泉二九三 侯三九六 劉貫一二〇四 祝心高 國棟二六五 劉若農二六〇 張 趙永清二〇四 張亭二四 王明遠二六六 張子棱 紀學品二三六 張慶功二〇六 郝育 韓儒珍二二一 李觀唐二八 學良二一〇 孫毓璞二二 趙麟閣 魏連科二〇二 張守邦一〇五 董子山 胡世榮二〇〇 張德齡二〇〇 李巨 郝權斌一九五 董治平一九六 劉遜清一九 象春一九三 劉鳳桐一八六 劉廷漢一九一 孫輔五 趙文炳一八一 趙波清一七六 劉村一八〇 李恩九一七九 安維城一七八 張毓省一七六 晏國香一七二 田選一六二 李景濂一六〇 魏武英一六〇 濟殿良一六〇 韓子元一六〇 王延 鳳亭一五五 史策勳一五五 閻瑛一五五 畢玉宮一五五 張永新一五四 王權立一五〇 王荊山一五〇 韓魁武

一五〇 柳振森一五〇 李撫岑一五〇 王東初一四八 羅延相一四八 魯俠民一四八 張秉衡一四七 魯同恩一四六 馬仲援一四五 王儒春一四三 修雲汀一四一 李小濤一四〇 王化淇一四〇 王俊一一四〇 王立廷一四〇 于深一四〇 陳鶴鳴一三九 馬凌雲一三八 李素鮮一三七 宋潤之一三三 李士超一三三 雷文斗一三三 孫潤亭一三三 梁國棟一三二 楊省三一三三 張守塵一三二 劉紹卿一三一 劉如九一三一 陳儒章一三一 孫華封一三一 楊崇武一三〇 趙子明一三〇 馬錫麟一三〇 王鑫銓一三〇 趙瑞徵一二九 李德新一二九 張朝宗一二九 張樹春一二八 胡日陞一二七 劉尊五一二五 王延棟一二五 王必壽一二五 柳冕堂一二五 張仲元一二四 王尊三一二四 張海樓一二三 李凌雲一二三 苑鵬影一二三 謝秉衡一二三 高森林一二三 匡汝非一二三 金春亭一二一 谷正寅一二一 周玉柄一二一 王化宣一二一 周懷印一二一 屈監周一二〇 高松培一二〇 張鴻俊一二〇 趙景雲一二〇 趙玉璣一二〇 隋餘九一二〇 楊蓮芳一二〇 楊登舉一二〇 史心清一二〇 溫德岐一二〇 渥國琛一二〇 章叔淳一二〇 梁尊一一二〇 徐子聘一二〇 孫大有一二〇 吳長春一二〇 蕭樹棠一二〇 王浩然一二〇 靳造華一二〇 穆純昌一二〇 于子章一二〇 陳會偕一二〇 左春榮一二〇 張敬修一二〇 張永津一二〇 唐玉衡一二〇 張有聲一〇九 霍賓甲一〇九 張介民一〇九 朱潤庭一〇九 楊芳馨一〇九 王肇春一〇九 馬樹棠一〇九 李潛一〇八 曹裕民一〇八 胡韻喬一〇七 巖兆五一〇七 朱景山一〇七 賈俊銘一〇七 蘇桐芳一〇七 楊香濤一〇 顧宜人一〇五 郭福沛一〇五 曹樹文一〇五 韋鶴雲一〇五 唐福齡一〇五 周大靜一〇五 張世金一〇五 李蔭栴一〇五 王北野一〇五 張潔民一〇四 王殿魁一〇四 楊殿陞一〇四 單介繁一〇四 李陽坡一〇三 劉立中一〇三 張守屏一〇三 王慎德一〇三 郭誠修一〇三 耿雲程一〇三 李景巢一〇三 堵寶珍一〇三 楊寶源 喬占奎一〇一 盧紹東一〇一 王耀東一〇一 才遜忱一〇一 李少 解佩玉一〇一 謝徑武一〇 欒開永一〇一 張鶴山一〇一 楊鑫一〇一 楊士林一〇一 李春華一〇 趙永祥一〇一 尹桂銀一〇一 盛餘一〇一 郭海忱一〇一 汪普惠一〇 許國幹一〇一 徐振東一〇一 郭君輔一〇一 郭有義一〇一 張紹馨 王永祥一〇一 田金聲一〇一 孫秀之一〇一 陳家政一〇一

（女界）孫秀廷一三一 丁明淑一五〇 曹慧芳一〇四 邢瑞雲一〇三

哈爾濱

丁超三九八二 張景惠三六六五 何玉芳一〇七 金世英一〇四六 呂榮寰九四 金勃先九二九 李科元八六八 趙舍章八八〇 高齊棟九一五 徐程九八一〇 李鐵珊七四〇 李紹庚七〇五 劉崇忠六九八 譚世吉六四五 張國忱六三 蔡運升六三五 張馨宇六〇 趙金麟六〇八 陳克正五九三 李振聲五六二 米春霖五六六 郭莊林五四〇 白秀峰五二七 其光五三三 胡慶溪五〇八 金鳴西四九 孔廣字四六〇 袁 王順四五〇 何堂四四〇 袁慶濂四四 張國雋子四二〇 張 賈彥安 陽四一〇 孫廣庭四一〇 范肅齋四〇 吳子青四一〇 宋震四〇〇 千喜亭四〇〇 辛天成四〇〇 蕭慶四〇

〇 孟淵卿三九 楊明理三九五 王敬五三九〇 雷渭南三九〇 劉景洲 張子勳三八〇 袁慶澤三六〇 宋唯心三六〇 紹堂三五〇 李名達三四〇 王受章三四〇 高炳輝三五九 傅巨川三五 安張子政三五〇 李曉山 王振邦三三九 關東伯三三 楊 于鏡濤三一〇 何文璞三〇七 楊合薷三〇〇 王峻嶺三〇〇 王興五 金鍾毓二九五 賈慶春二九五 李秉忱二九〇 伊祖蔭二九〇 蔡運昌二八〇 劉錦堂二七八 王伯勛二七五 郭崇熙二六四 宋鈞衡二六二 崔星五二六一 陳仲寅二六〇 張香亭二五五 施雲東二五〇 袁慶源二五〇 袁慶鴻二五〇 李益亭二四七 張有容二三〇 王奎五二三五 王蕃之二三一 魯若愚二三〇 汪劍鳴二二〇 程臣洲二三〇 孫廣甲二三〇 單作善二二 修樂亭二二〇 賈若愚二〇〇 李鍾毓二〇〇 趙維楨二〇〇 桑景陽二〇〇 賀益堂一九八 高璧宸一九五 魏則子一九五 張競華一九五 王樹聲一九四 王霽書一九四 劉順卿一九二 賈文崎一九〇 趙荊山一九〇 王繼文一八九 尉少溪一八五 陳仲珉一八五 洪紹滄一八三 呂子容一八一 朱安東一八〇 安如石一八〇 王進之一八〇 丁愼五一八〇 哈友三一八〇 劉恩溥一八〇 劉樹棠一八〇 于榮發一七八 徐少卿一七八 韓化亭一七八 孫逸塵一七八 李維武一七五 吳景安一七五 王維藩一七五 于文欽一七二 聶長清一七〇 季友柏一七〇 王靜軒一七〇 楊振恒一七〇 高景山一七〇 何文璞一六七 許雲桂一六六 楊步瑝一六六 陳紹周一六六 張潤田一六五 王春蘭一六〇 徐百川一六〇 陳際青一五八 劉怡亭一五六 于爾貴一五四 楊貫三一五四 胡厚卿一五三 張式如一五三 孟銀亭一五一 劉省初一五〇 孫耀甫一五〇 張瑞五一五〇 王秀峰一五〇 馬 鄭稼仙一五〇 關召南一五〇 尙久忠 陳克正一五〇 趙文科一五 福一四九 張維中一四八 宋壽彭一四五 王翔雲一四三 張子建一四三 楊子經一四〇 沈士模一四〇 謝子清一四〇 白漢章一四〇 谷新亭一三九 琦一三八 鄭伯良一三五 范景林一三五 馬化南一三五 王殿豐一三五 王立夫一三五 孫裕治一三四 戰標一三〇 王毓璞一三〇 關廣譽一三〇 劉步瀛一三〇 牛慶繁一二七 曾爾 劉鴻泉一二四 李馨齋一二七 閻振 于松濤一二一 佟增功一二一 徐好禮一二〇 馬希聖一二〇 關鴻賓一二〇 陳荊玉一二〇 高鼎如一二〇 邢占清一二〇 李品卿一一九 徐賓賢一一九 張滌非一一八 倪紫岑一一七 趙瑞馨一一六 劉雨亭一一五 高新勛一一五 戰壽堂一一五 袁信亭一一 曲健菴一一五 王振邦一一四 趙清溶一一四 張會辰一一三 呂世元一一一 楊榮融一一一 馮晉三一一 任紫榮一一〇 楊泮溪一一〇 劉道南一一〇 張鳳書一一〇 孫恒達一〇九 富士仁一〇八 鍾林義一〇七 李作舟一〇七 孫世福一〇六 許鳳岐一〇六 趙振英一〇五 郭雨蒼一〇五 劉湘泉一〇五 王宗周一〇五 李亞橋一〇五 高賦雲一〇五 楊順田一〇四 孫世榮一〇四 劉生祿一〇四 林家正一〇四 范書城一〇三 劉全祿一〇三 石眉峰一〇三 楊伯壽一〇三 楊詠秋一〇三 陳正修一〇三 董治 麦王智一〇一 紀豐三一〇一 張子元一〇一 劉是器一〇一 崔蘇峰 劉介臣一〇一 李福庭一〇一

王雲林一〇一 遲西堂一〇一 張敬純一〇一 金輔一〇一 李懋發一〇一 王 于鶴灃一〇一 常永壩一〇一 賀寶椿一〇一 劉靖涵一〇一

（女界）張花卿三三一 劉敬智三二五 胡崔淑言一九六 孔煥書一九三 牛立昂一〇 劉慧貞一三〇 王劉綬珠一〇五 韓鳳文一〇五 康靜宜一〇一 魏恩芳一〇一 楊秀貞一〇一 劉金堂一〇一 周廣平一〇一

扶餘

傳廣二八六 韓樹蔭一九八 由維屏一九五 李廣厚一八三 周汝俊一八二 魏乃新一七九 孫爾忠一七八 王子茹一八 仲延級一六四 仲鑾甫一五八 傅馥桂一五三 關文翰一四八 憲振鳳一四五 關正蘊一四二 萬麟書麟一三七 程延先一三三 張壽山一三九 楊維邦一三八 湯殷先一三五 陳瑞 張忍堂一三一 徐景昌一二九 苗全一二八 苗長惠一二二 孟照聖一二〇 初興漢一〇八 周光南一〇六 律協夔一〇六 傅定雲一〇五 傅貴雲一〇五 張翼軍一〇四 魏大同一〇三 李英一〇一 由秉謙一〇一

穆稜站

文濤二三九 趙全德二一八 胡維屏 祝其珍二一三 孫鴻章二一二 洪維 白文清二三六 劉維三一三三 丁濤一五三 穆長瑞一三七 王兆田一三五 趙硯田一二四 譚卓如一二三 馬海欣伯一〇一 張雲程一一〇 王杜宸一一〇 洪維 許國棟一〇七 曲忠敏一〇六 褚治紳一〇六 劉傳瑋一〇五 田永堂一〇三 王潤成一〇一 王宸一〇一 馬耀伍一〇一

（女界）宋雅民一〇四

東豐

周武勝一三六 王瀛傑一三〇 艾紹昌一二五 王會都一二一 楊顯青一二〇 宋錫武一〇九 朱希英一〇五 蔣希斌一〇五 張實雲一〇四 江紹深一〇四 張家麟一〇四 祁壽椿一〇三 艾春厚一〇一 劉作舟一〇一 陳玉符一〇一 薛俊廷一〇一 李思元一〇一 陳玉琤一〇一 崔顯庭一〇一

（女界）李芙蓉一〇七

下九台

化民一三四 陳榮九一三二 王秀峰 孫明珍一三〇 董忠香一〇八 徐景一三〇 張潤齋一二三 單文卿一四七 蔣運達一二七 王宗堯一二六 王秦茲賢一二二 劉廷一一二一 富文華一一三 著仁山一一三 樊式如一一 升雲一一五 鄧文榮一一五 谷遇春一一五 孫廉臣一一二 牟子駿一二 王菁華一一〇 范天民一〇七 董承芬一〇三 周奉璋一一〇 張舜五一〇 徐鏡清一一〇 劉希中一一〇 陳國賓一一〇 趙銘珊一一〇 張漢之一一〇 李玉亭一一〇 王雲生一一〇 甦子恂一〇七 王宗堯一〇五 高紀耿一〇一

農安

劉國銓一〇七 徐敬岳一〇五 張志正一〇七 段硯農一〇三 盖學章一三 董文光一〇一 張晴峰一〇三 陳殿榮一二三 張志超一一三 杜瑞霖一二三 張志公一一〇 趙庚臣一〇八 陳揚廷一〇七 孟師孔一〇七 徐俊三一〇五 劉裕豐一〇五 張振漢一〇四 井濟源一〇四 左錦九一〇四 劉春榮一〇三 趙勳民一〇三 高心培一〇一 宋德業一〇一 史芳一〇一 五一〇一 劉佩文一〇一 劉鴻鈞一〇一 趙尊 梁蔭閣一一〇 張明鑾一〇

一 孫笠忱一〇一 于聘一〇一

双城

楊鳳玉七七五 韓玉崑六六 李毓久五〇五 朱實文四〇〇 于琛滄四〇一 徐正學四九五 佟雨樓四〇 姚宗唐四〇 莫德琛四〇五 張燕銘四〇五 蔡慎猷三三八 楊伯昌三三 安常泰 王之魁三三 張柞三二 吳連雲三四〇 賈永 高鴻 常鳳翔三〇〇 李子香二六〇 寬二九 王鑫銓二八 蔡福春二八 白 岳武翰一七〇 王崇亭一五〇 白其彭二六 范先學二三五 宋榮九二〇八 白慶山二〇〇 白竹坡一九五 王永德一九五 李遇文一九五 魏崇一九五 于華一九〇 許達京一八 趙延忱一七二 趙可庸一五九 趙麟一六〇 葛文榮一五〇 王子鈞一五 韓玉棟一三四 葉曉峰一三〇 張榮惠一三〇 田双岐一〇〇 榮廷三〇 李本湘一三〇 王殿元一二九 張實恒一二六 徐家棋一二六 姚廷颺一二五 那景峰一二五 王寶棠一二〇 王德林一一〇 吳開堂一〇八 李荃芳一〇八 陳國珍一〇七 周蔭軒一〇三 郝崇蘇一〇三 陳廣文一〇三 王寶山一〇三 趙殿一〇一

（女界）關淑賢一〇一 翟鳳□一〇二 宮素英一〇二 劉清潔一〇

吉林省未分縣別

荊成九六五 吳大可四〇六 劉延祖三三 路永財一〇六 尹祥乾一〇六 楊香秋一〇六 韓登岳一〇八 夏景華一五五 田紹爾一五五 孫殿魁 沈幹青一四三 韓紹琦一四三 洪維世一四一 賈錫五一四〇 賓興一三八 周鳳翔一三八 李慶芳一三八 崔彬一三五 王起雲一三三 萬維城一三二 李杜一三 金如山一三 李毓久一三〇 霍福元一三〇 王德七 樊式如一二五 郭貴五一二五 郭恩波一二五 王德林一二四 張續生 李煥文一二八 才裕達一二七 張九齡一二七 朱文一二六 方傳龍一二六 胡慶善一一九 王賢彪一一九 董春魁一一五 陳國賓一一五 孫荃芳一二四 霍子彬一二三 劉漢章一二 郝子衝一二 李蔭常一二〇 楊子泉一二〇 周鳳翔一二〇 陳學協 豐恩一〇八 馬子豐一〇八 高子元一〇八 潘星五一〇八 于登雲一〇八 李春山一〇七 吳俊廷一〇六 袁慶秋一〇六 李浦霖一〇五 何雨人一〇五 金煥九一〇五 劉文樂一〇五 沈質純一〇五 封紹先一〇五 劉子馨一〇五 王翰臣一〇五 貢應辰一〇五 王德明一〇四 王化仁一〇四 王玉珊一〇四 劉正心一〇四 關善庭一〇三 劉榮奇一〇三 張繼忠一〇三 杜占春一〇三 譚寶瑜一〇三 呂爾藩一〇三 張麟閣一〇三 高賢栽一〇二 李錫璋一〇二 溫樹毅一〇二 賈春亭一〇二 趙貴一〇二 崔芳洲一〇二 修龍濤一〇二 曹鵬飛一〇二 高靑山一〇二 梁瑞祥一〇一 王之藩一〇一 譚維翰一〇一 蘇雅齋一〇一 叢雨村一〇一 叢香齋一〇一 魏鴻齡 海樓一〇一 潘錫九一〇一 鮑世昌 劉魁一〇一 劉萬成一〇一 劉煥榮一〇一 劉紹洪一〇一 劉寄 單友軒一〇一 萬茂森一〇一 楊葆忱一〇一 富集安一〇一 黃書紳一〇一 陸壽山一〇一 郭國田一〇一 郭景泰一〇一 陳稱蘭一〇一 張作詩一〇一 張文魁一〇一 張銘先一〇一

以下接十二面

瀋陽

軍政要人均參加 續開防俄會議
張九卿與蔡運升奉召來省 亦爲磋商對俄問題

張學良司令長官於月之廿五日下午四時在北陵別墅召集各最高軍政要人張作相湯玉麟等六十餘名開防俄問題第四次會議至夜九時發稿時尙未散會云（飛）

東北邊防軍駐榆關警備司令張九卿氏頃奉張學良長官之電令召來遼參與軍事會議張司令奉召後於月之二十五日帶領隨員廿餘名乘北寧專車蒞遼晉謁張長官一俟公畢即返榆關防地云（確）

日方消息濱江交涉員蔡運升前奉東北邊防軍司令長官張學良電召磋商對俄問題於二十四日午後一時偕同隨員一名由哈爾濱來瀋云（天）

東邊剿匪隊 歸管理處節制

東邊剿匪隊改歸長官公署直轄已誌各報茲聞張學良司令長官爲便利防剿起見飭該隊暫歸全省公安管理處指揮關於防務剿匪事項由該隊逕呈管理處核辦云（飛）

瀋陽名流爲 世太史祝壽

世仁甫太史科名學詣有聲於時舊曆十月十六日爲其七十壽辰世翁屏除舊習聲言不行舉辦茲聞其至友如袁潔珊于省吾金息侯陳慈昌趙時敏姜又程諸君擬屆期爲之醵資辦理分福祿壽喜四種福現洋二〇元祿一五元壽一〇元喜五元並備壽屏一堂于省吾君修撰文陳第三君任書字集欵在世宅設備宴席以爲壽翁之祝並聞有願參加祝壽由奉天通志館代收云（友）

遼寧省委員 七十次會議

遼寧省政府委員會於二十二日開第七十次會議事項如下（一）審查全省公安局擬訂教養工廠及嗎啡療養所新章程決議修正通過（二）全國運動大會會長戴傳賢等電請捐助大會經費業決議捐助一千元（友）

林文龍奉命 考查歐洲政治

東北邊防司令長官張學良爲考察歐洲各文明國政治以便取法特派遼寧署秘書林文龍爲專員林氏奉委當即拚擋行裝偕同眷屬等五人於二十四日前往大連乘日輪加爾丸由海路赴日本然後再行渡歐考察英法義等國政治以一年爲期云（天）

派技師北往 隨軍修理槍械

兵工廠督辦臧式毅氏頃奉張學良司令長官之命因邊務吃緊一再派軍出發防俄惟因械壞槍炮必須設法修理遂於月之廿五日由該廠派技師工匠王源發等十五名帶有修械器具乘北寧車去打通轉赴滿洲里隨軍修理以利軍事云（確）

兵工廠購到純鋼

兵工廠督辦臧式毅氏現因供給軍隊需要計特行加工製造槍械大炮彈用純鋼甚夥前特委員二名攜鉅欵赴滬在瑞典洋行購買純鋼甚多於月之廿五日押解來遼轉運兵工廠以便製造而利軍需云（確）

計畫各旅添設 上校訓練監

張學良司令長官前因改革軍制特將各軍縮編早已完竣分別擔任防務現爲力求軍事智識之增進計特與各軍事當局計畫每旅添設上校階級訓練監一名專事訓練軍隊而重軍事教育云（飛）

北寧鐵路局 展期收用地 頒發路警械彈

北寧鐵路管理局長高紀毅以該路瀋陽車站迤南之空地於去歲被商民等報租建築爲中度商場現在該路爲擴充車站擬於明春大事改修票房候車室站長辦公室惟勢須收回通告各戶限十月一日一律遷出拆房而各商民因建築落成未久一旦拆除則於建築費用及營業損失擔負較重迭呈緩期以示體恤經該局長原諒再行展期六個月由本年十一月起至明年五月一日爲止云（升）

北寧鐵路局長高紀毅氏頃因多防在即且値軍運忙碌該路交通異常重要惟打通北寧沿線時聞匪警深恐有礙運輸於月之廿五日特發給該兩路七米九步槍一百支子彈八千五百粒由令各站駐警及保安隊領用以實警備而保運輸云

運輸司令部 又募去新兵

防俄運輸司令鄒致權氏前因軍隊運輸忙碌原有隊兵不敷於用擬添運輸隊三大隊經張長官批准前派招募委員劉兆民等來省坦招募已誌本報茲聞該招募委員已招隊兵八十五名於月之二十五日由該員四名押運搭北寧車去打通轉交運輸司令部編制成軍以資輸送云（確）

暨大旅行回滬 嶺大隊員來瀋

上海暨南大學童子軍華北署假長途步行隊未遂分隊隊員楊永祿趙榮光二君自北平沿北寧路出發徒步來此已誌各報在瀋並來北擱即特南滿路吉林哈爾濱參觀並去滿洲里考察防俄戰線已於日前來瀋下榻青年會各加國追運動會場服務於二十三日晚十時四十分搭滿鐵客車赴連據楊趙二君云此次長途步行結果非常滿意並蒙各界招待深爲榮幸此行先到撫順轉往大連由海路赴煙台順道參觀威海衛青島等處遵海而南回上海因學校功課惟積當待回校補習余等係春日北上秋深南歸往返已經半載不得不迅速啓程也

又訊廣東嶺南大學畢業生何國鑑鄧錦輝及其同志等三人組織全中國徒步旅行隊於年一月本十二日由廣東出發沿海而行經廣東福建抵浙江杭州由杭沿滬甬鐵路至上海因同志某君患病遂留滬而何鄧二君仍繼續前進由滬寧路津浦路北寧路北來於二十三日晚七時十五分徒步抵瀋陽何君由北平至密雲出古北口轉道赴熱後再來瀋云（友）

文官處電告政情

東北政務委員會接國府文官處電達中央最近政情茲探誌如左

一、安徽省政府委員兼主席方振武辭職照准另有任用遺缺調河南省政府委員石友三繼任

二、任命王家烈杜運樞譚星閣爲貴州省政府委員並任命杜運樞兼貴州農礦廳廳長

三、任命劉士毅爲江西省政府委員

四、公佈工會法

五、公佈首都警察廳組織法

六、公佈浙江省建設公債條例暨還本付息表及山西省民國十八年賑災短期公債條例暨還本付息表（捷）

研傷執事償藥費

大西邊門外北一經路門牌八十六號恆泰成小舖執事人劉鳳亭被櫃夥梁某砍傷並未拿錢財潛逃一事已誌本報茲聞該執事人劉某今病愈出院同梁某保人永利德至瀋西北三十五里翠花屯將其尋獲該梁某係患精神病無有別故後經該村中人說允兩造情愿賠償劉某醫傷藥資現大洋五十元作爲了結云（確）

滿洲里之狀況
義勇軍戰壕造成將回校 放野火滅輕敵機偵察力

滿洲里訊一滿通洲里自本月二三日之大戰後市民商賈逃避幾空繁華市城頓成荒凉蕭條之狀自義勇軍四日到滿六七兩日大部軍隊續到增加軍旅市民因之氣振百倍近日以來更安堵異常逃避市民商賈城市景況乃大漸恢復云

二、義勇軍到滿後即協同國防軍努力衛國工作其所掘之散兵戰壕現已告成三千米之長度而與其他各軍所作之戰壕相銜接滿埠以南由西東之防禦線更形堅固云

三、前日義勇軍總指揮馮氏駕駛飛機偵察敵情見敵方山谷盡成黑色其防禦工作極難偵察故爲隱蔽我方陣地起見亦通知我防軍連日燒荒火燄飛騰如萬馬奔馳滿山滿谷蔚呈壯觀之象

四、義勇軍於月之二日接奉張司令長官電大致謂此次義勇軍出征內振士氣外震國威得掘長壕以資防禦殊屬可欽現中俄交涉中央已設法辦理義勇軍可速回校以免荒廢學業聞義勇軍接是電後以爲中俄交涉既有發展遂開一度會議擬遵令預備經洮昂四洮打通平奉各線返遼云

班禪將抵瀋 李少白之電告

張學良司令長官前曾派李少白等赴洮南迎接班禪並代設招待處所已誌本報比聞邊署據李來電班禪日內可到同來隨員有蒙古王公民衆僧侶一百八十餘員長官據電飭招待處預備寓所云

瀋陽軍轄

施俊峰黑龍江省邊防司令公署參議二十五日來瀋

何柱國東北陸軍第三旅旅長二十五日早去北票

王湘泉軍務管理處管理員二十五日朝去朝陽

三宅關東軍參謀長二十四日晚歸旅順

守田民會長二十八日午後安奉線急行歸奉

靜岡縣教育視察團七名二十四日午後五時二十分撫順來奉

山川警視廳消防課長二十五日朝來奉

龜岡經理課長同上開原

出口仁王三郎二十五日夜备山

海城

發生搶案後 華商之戒護 僱夜警八名

附屬地華商會長劉春山以瀕來車站附近往往發生搶案因此特下專牌招集全體會議結果由商號共同出欵僱夜警八名徹宵巡查以資戒護云（青）

孫處長離海

遼寧公安管理處長孫旭昌日前來海視察本城之警務成績一則會載前報茲諸事俱已辦理安協特於月之念三日早八點卅分乘車北上縣長孫斗南率領屬員等親赴日站見送云（青）

不堪虐待之 難女幸遇救

有直隸人邱樹聲者城東玉皇山前傚工其妻王氏異常刁悍將其童養媳小榮子年十三歲百般虐待每至半夜令榮子以口銜枚以絮塞鼻禁其出聲刁婦然後用剪刀截其頭皮並用利刃攔其兩腕兼陰部鯛經比隣韓姓發覺以此事有傷人道秘密到中區告發崇分局長聞訊之下當遣王巡長傳邱樹聲到案並將小榮子及鄰右一同傳齊當將檢查榮子不但頭部膿血模糊其全身幾無完膚崔氏以此等慘無人道之賊現應送交教養工場管束將難女小榮送回善堂寄養以救其生命後經邱某之友好將其保出候傳時有南關街長高仁普對此事惆然悲之除由會上出盤費大洋三十元助此一對狗男女返歸原籍兔在玉皇山左近生事外笥人又出現洋數十元親將難女小榮子搭乘汽車送到遼寧同善堂教養如崔局長高街長者可謂救人一命勝造七級浮屠者矣（青）

新賓

身上有槍傷 證明是匪人 窩主亦均被捕

邑公安第九大隊長張海山前赴各區校閱至鄭家堡子見有兩人形色倉慌而生可疑上前盤詰言語支離當即帶公安分所訊問一名趙海山一名周元興該周某言說趙海山係親屬身上生瘡求伊赴千金寨療治等語隊長當即令伊將身生衣服脫下驗看果係槍傷一處係右膀上該匪人無言答對供認爲匪不諱趙海山通係化人周元與係與京人當派人送縣並在邑北四平府抓獲窩主景運景劉氏等五人一併押監獄矣（翔）

牛莊

第二營來牛剿匪

陸軍剿匪司令部第三營營長率領該營兵士前來縣境搜剿土匪所至鄉村無不肅清於昨該營長帶領全營士兵至境認眞搜剿所有本城無業遊民以及素有腥氣者均望風遠揚而該營兵士品學兼優對待商農民等和靄從事實無從前軍人之惡習至如食用美否盡皆從權所過之行無不歡迎此後所有萑匪之區均能一變而成爲太平世界矣

第五區公安會議

公安第五區分局局長孫廣生氏自接事以來忽經月餘所有對於地方勤務不遺餘力於昨通知境內各村屯村長副倘有匪徒務須連絡剿對於各村屯無知愚民設賭漁利吸食鴉片私運嗎啡必須各該村長副從嚴調查拿獲送縣以及請查戶口修治道途路旁樹株如有死者務必補栽當面囑告各村長副等必須認眞竭力奉行倘有玩忽公務定即呈縣撤懲公安第五區分局長孫廣生氏以現時青紗障倒誠恐有宵小滋擾等事每於早晚天寒之際恐岡警時有避寒懈弛之處是之徒無處隱匿乘際潛入界內以該局長於晚間親身帶領警士勤查岡卡旅店娼寮嚴加盤念云查夜不成眠不辭勞瘁云（龍）

哈爾濱

黑河平靜無事 我軍嚴防陷落說不確 大批軍械又運送同江

日前同江之役被我軍猛攻擊退後外傳俄軍轉移攻擊黑河並謂黑河有爲俄軍攻陷之說茲據官方通訊黑河安靜無事亦未接到防務緊張消息則所謂陷落云云更屬子虛矣東北海軍艦隊司令沈鴻烈氏呈請遼寧張學良邊防司令長官撥到大批軍火以資運送同江邊防陸海空軍應用計大砲數尊高射砲槍彈以及飛機用機關槍彈共壹百八十餘大木箱於昨由東鐵運至哈站海軍司令部軍械處爲愼重軍火起見特派士兵多名押車運至江沿轉裝松江商輪即時運赴同江分撥各軍以備冬防云

換錢人倒運 大洋五百元 被胡匪搶去

本埠道外頭道街萬國車票公司比鄰德發錢莊昨二十二日晚間進胡匪二人意欲强搶適有張某隨後亦入該號兌換江錢該胡匪當將所持大洋五百元搶去奪門登車即逃比及櫃伙等出門報告警察追緝胡匪已逃踪影云

黑龍江

行路撞着狗 打傷人的頭 扭至分所理論

黑龍江省同慶胡同褚家磨房後院住戶王某者素行無賴品行不端前在某縣公安局充當警士因到處敲詐舞弊被人舉發即被革除現在居家游閑養一八狗終日玩弄視同性命並不知由何處靠一暗娼刻下夥度廿二日午後六鐘左右王某攜犬出門手執酒瓶上街買酒行至本胡同內因地勢低窪前降雨雪積存未乾兩傍只有行人走路中間泥濘不堪正行之間後面忽來行人某姓因事着

安東

日署長召集會議

附屬地日警署長尾崎氏前次奉關東廳令召警務會議去後現已閉會該署長昨二十二日返安旋即召集部屬會議宣示此次會議意旨俾便有所知照

長春

北上視察及勞軍之 國府專使回遼 蔡交涉員亦同日過長

南京國民政府特派軍政部次長陳儀廳長劉光兩氏考查東北對俄之防備及視察南北地方政情要素於日前過長赴哈小作勾留備受各地方首領之優遇於今（二十四）日上午六時許搭乘東鐵專車由哈埠到長下車後即換乘滿鐵列車去遼寧滬返南京覆命斯時本埠各機關首領均躬車站送別又濱江市政籌備處長兼外交員蔡運升氏亦於念四日由哈到長去遼云

梨樹

五六團開拔 各界恭送匾額

駐防梨樹陸軍步兵第五十六團奉命向北方俄邊進發剿匪董司令晉省改任要職本邑各界感念剿匪殊功特送旗匾以爲紀念云

通遼

十六旅拔防 調宗一旅駐通

本邑駐防東北邊防軍十六旅軍隊刻因中俄戰雲緊急奉張總司令之電令調往滿洲里佈防該旅長當即準備車輛辦理拔防事宜待上峰正式命令出動該軍去後防務空虛恐胡匪乘機思動聞將開來第一旅軍隊調來通邑駐防云（民）

縣長與局長就任

本邑縣長畢學熙氏於日前奉省主席命令調任寬甸縣長遺席委汪君接充汪公於月之廿三日就任畢縣長交代辦理完善不日即刻前往寬甸財政局長馬慶五亦於斯日就任當有各機關首領前往拜賀

營口

唐局長因公晉省

本邑稅捐徵收局長唐魁斌氏於月之廿二日乘四洮列車晉省呈繳本月份之徵欵及面謁上峰有所請示機宜報告通邑徵收狀況局內事宜委任第一課長董勳代拆代行云云

法院調換承發吏

本埠地方法院承發吏鐵某頃奉令調往遼源法院充差遺缺聞經遼寧高等法院另委某甲來營接替鐵某故於昨交代清楚即行束裝就道前往遼源法院任事云云

李營長因公晉省

營口海防練軍混成營長李祉繁氏因關於該營某項事宜得躬親到省向軍事當局者稟商以便進行聞於昨李營長已隨南滿車去省云云

開原

柏司令請假旋里

東北陸軍工兵司令柏雪巖氏籍隸南鎭江路羅東該司令對於連年職事功績昭著久爲極峰所羨慕現因歸里辦事請假數日于昨二十二日乘車抵台時有縣長李怡忱公安局長尹捷卿在站台迎迓該司令略叙寒暄即帶弁舞歸故里云（才）

瑣聞

△糧商宴請各界

（太平川）本鎭糧商信區合近因新糧上市錢法奇緊該號異想天開私出現洋紙幣多種流行市面慨自民國改造以來不禁之中該號竟敢不顧法令公然行出本號兌換紙幣紊亂金融實屬目無法紀事被本鎭士紳英玉山赴縣呈控經人挽回從中調楚在本街德順居飯莊設席宴請各界聞有公安分局李局長農商會長以及各界士紳不下三十餘名盃觥交歡頗極一時之盛云

△吉海辦公改點

（吉林）吉海鐵路工程局李總辦現查該局原有辦公鐘點茲屆冬季頗不適宜遂於日昨將原有辦公鐘點改爲上午九點半上班下午三點半下班云

△吉海委事務員

（吉林）吉海鐵路工程局李總辦現查該局置備課原有辦事人員不敷分配遂於月之昨委任縣平久充任置辦課事務員月叙薪四十九元云

△商號遷移營業

（吉林）省城後魚行大街德盛東商號現以該號在後魚行營業不見起色主顧無多長此以往深恐賠累不支遂於日前擇安河南街路南前美光照像館舊址重修門面已遷至該處照常營業

△丹桂邀到坤伶

（吉林）西關丹桂茶園々主賈鳳山現以該園坤名等角色均無叫座能力每日座客無幾入不敷出長此以往恐將賠累難以支持該園遂於日昨聘妥前在東關獻技之坤伶桃子青衣實珠鑽與珍珠鑽二伶已擬定自明日即在丹桂登台獻藝以維營業云（孚）

△盜犯執行槍決

（吉林）全省清鄉局現查前據吉林縣獲送盜犯周俊清一名綽號掃北迭經審訊供認行搶得贓不諱已于日昨簽奉省令依法執行槍決清鄉局即于下午三時提該犯驗明正身押赴刑場依法執行鎗決云

△公安局發警餉

（吉林）省會公安局吳翰忱局長現查該屆發放本月份警餉未便稍延當即令會計處將此次欵備妥已于日昨將各分局照章發訖即于今日通令局內各科職員借章來局領取可也

△檢驗車輛數目

（安東）公安局行政科日前八九兩日同車輛事務所員司所檢驗之人力車馬車報告計人力車實有七百十二輛到驗者六百九十三輛漏驗者十九輛漏損者二十九輛計馬車實有一百五十二輛到驗者一百五十輛漏驗者二輛所有到驗各車體及附帶物品尙完全堅潔馴馬亦無殘弱等症除將漏驗各車主交由司法科罰辦外餘皆照常營業矣

△禁酒講演大會

（安東）滿鐵地方事務所長井上民因現在一般青年多有嗜酒甚至成癖者殊於衛生體育大有妨碍特爲勸戒改善體育計因延聘日本禁酒講師松浦博士到安假倶樂部於日前十九日開催講演語多懇摯頗承大家所注意云

△厭傷瓦工慘劇

（安東）安邑榮市街經市政處改善督飭興修天棚動工數日日昨因與鎭陞園胡同終處有懸門工頭乃皆弛工堅料實之旨因該懸門頂之灰沙工做參和灰少沙多方經完畢撤架砰然一聲致將該工人砸倒二名頭部手部各受傷甚重當經該包工者擡送安東施醫院診治中能否全愈尙難逆料云

△又一淫婦潛逃

（安埠）近三五年間一般下流社會人士調姦良家子女及誘拐民婦潛逃之輩竟致無日無之報紙直有載不勝載之概昨聞六道溝住戶原係鄉二區老古洞人郭貴才賣苦力爲生其妻崔氏年二十一歲素即不安分緣與其隣人王某日久姦熱碍於郭某戒備頗嚴未及得隨久願日前二十日距乘郭某外出轉瞬回家妻已不知去向矣追聞隣人言及曾見在沙河鎭車站及跟踪來安至迎鳳街果遇其妻與姦夫乘車疾馳卒未趕上無奈赴鎭安橋分所報告請求追緝中能否戈獲容訪再誌

△被拐幼女遇救

（安東）鄉三區三道溝地方日前適一幼女年十餘歲不知被何人拐逃幸遇該管分局轟警該拐犯畏罪而逃當經轟警將女帶局訊係被拐遂送由公安總局訊辦

△控告誘拐送懲

（安東）城隍廟後附屬地住戶李仁財素無正業妻李于氏迫於貧困遂不守婦道因經人介紹充海關洋員處洗衣日久與該關廚夫王萬有勾引成姦既而經其夫弟告知遂領安度未幾又藉口外出偕王旋赴海關洋員處與王萬有同居其夫李仁財以人錢兩空當告訴於海關分所因派警面見稅務司始將王萬有及李于氏傳案送公安局訊供各執繼按刑事送法院審理在案云云

△縣府預借畝捐

（錦西縣）縣政府財政局長齊琥亭氏自任職以來對於應興應革無不力加振作刻因整頓警學公欵計擬定預借畝捐若干是以訓令公安局派員分發各區於本月十號有公安局差遣局員王文學來七區高橋鎭當向農務會長封魯廷君會議預借畝捐方針該會長係前清宿儒望重桑梓聲譽素著對於地方政治無不頂力提倡當即招集全區村長副會議安善共借出現欵三千元該局員並未親自下鄉按村預借云（清）

△妓女訴請自由

（拜泉）本縣西市場二等妓館鳴盛班妓女蓮花現年十六歲原籍山東初 時被人騙到江省望奎縣即逼爲娼今春二月間又爲鳴盛班買來初到時因年在妙齡頗有姿色艷麗絕當在拜泉西市場可謂花界中之名妓也一般遊花者均爭趨前每日賺錢二十餘份條子局尙在外近以市面蕭條閑人稀少以致事由不佳當然不得領家歡心聞有虐待情形又擬轉賣他處該女蓮花見風不順兼每日在痛苦裏不得自由隨意覓堅決呈控法院請予依法判斷自由不受領家限制俾早脫出苦海以維人道等情法院以案關特殊未便置諸不理當即派警傳訊已將該女並開店掌班的一併傳喚到院正在詳審情由將來如何處理尙不敢逆料但依維持人道主旨總可判歸自由

△同澤校長赴省

（海城）同澤中校長孫恩元以新築學舍已屆落成期間而包工之義川公司因賠累之故竟爾不能履行契約以致工事年內尙不能告竣該校長雖屢次詰問其保證人但一味支搪因此孫氏定於月之廿四日晚搭乘滿鐵列車躬赴省垣除向擔保人正式交涉外並擬面謁張司令長官報告一切經過之情形云

△廠長保護井水

（海城）本城教養工場長劉冠英以該廠附近有官井一眼係該廠與西關民衆共同汲爲飲料者近有不肖之徒常在井任意便溺於其中極有妨碍因此特出佈告一通嗣後再有不顧廉恥之徒故意仍害清潔者一經查出即便拿獲送交官府從重辦云（青）

△博濟醫院開幕

（海城）邑人呂博泉韓景元一係日本東京醫科大學畢一係滿鐵醫學堂畢業俱得醫學士之位現在本年城中街農商儲蓄會之舊址開設一博濟醫院規模極其濶大已於日前開幕矣（青）

△大車軋斃男孩

（蓋平）本邑東關有拉繃大車一輛行語東瀋車夫不慎將年五六歲之男孩軋斃公安局得悉將車夫收押以便懲處而警將來云（省）

△公安視察蒞蓋

（蓋平）省公安管理處視察員鄒光炎氏於今晨（二十日）蒞蓋下榻公安局當即視察局內案卷並赴一分局及各分所視查云

△飭縣速設粥鍋

（鐵嶺）縣府奉省府令開以各縣災民爲數甚夥際此秋冬之間無衣無食難保無凍餒竟若不設法救濟無以維持生命前曾通令各縣府趕速設立粥鍋以救饑民已有月餘是否設立不得而知故再飭令各縣速將設立粥鍋情形造表具報以便核閱云

△精神病者堪憐

（萬家嶺）記者日後閑遊街上見有群衆圍觀一人物議沸騰煩言嘖々因不詳何故乃趨前探視及抵該處見一瘋者喜怒無常叩首拜揖因好奇心勝乃詢以原委據知者云該瘋者趙姓世籍站西大石溝因髮妻劉氏與其娘家叔兄通姦後其叔兄劉某唆使另嫁該趙某因奪妻之恨氣忿壞胸致患此症者

△總務積勞病故

（懷德）司法公署總書記官趙文忠少年英俊秉性謙謹作事認眞清廉自守頗蒙李孫二監督所倚重茲悉該書記官因公務繁冗無分晝夜力爲清理是以積勞致病於十月十六日溘然長逝當經李孫二監督備辦紙箔弔唁一面呈請遼寧高等法院撫恤因該書記官積勞病故身後蕭條父老子稚情極可憫又訊刻因總務書記官病故遺遺該缺關係行政司法兩署欵項情形綦重現在物色繼任人員特派張仰橋兼辦李萬福暫爲協助云

△稅捐分卡補徵

（萬家嶺）復縣稅捐局松樹分所所屬本站分卡現以秋禳新徵期屆爲增廣稅收起見近日分飭員巡前往各村按戶調查辦理矣

△蔬菜出荷組合

（金州）蔬菜出荷組合事務所成立以來異常蕭條以園圃業者拘泥不化多不肯與組合來往以故坐吃山空損失甚鉅致有今日不堪支持之現狀該組合首腦於昨假民會議事廳招集臨時會議結果議決組合一切器具按民會民政署聖觀三處分擔繳付原價前後損失共小洋一千五百餘元此欵聞由園圃業者擔負云云

△梨園又將開演

（金州）城隍廟街正樂茶園全班爲南山會立約全體出演以致該園停演等情已誌前報茲聞刻間沈錫山人等邀妥前次來金之催家班於昨已向官署呈請許可俟認可後即於城隍廟戲台正式開演云云

△獲盜又行釋放

（金州）馬家屯會八里庄上溝鳳凰山前孫乃偉果樹園於月內旬日該園値宿人在園內果樹林中巡查正行之際忽聞蘋果樹下有動作聲遂緩步往探果有窃賊盜取蘋果賊之身邊置有批 筐滿盛蘋 果園役一躍而上當時捕獲扭至園東屋內燈下視之詎料乃近隣范某之長子孫某因宿日與其父略有交情故命園役釋放矣

最高法院東北分院民刑各庭本月十八日裁判案件

民一庭判決案件

一、馬劉氏與馬良文因請求離婚涉訟不服遼寧高等法院判決上訴一案

一、白璧琛與李海峰等因地畝涉訟不服遼寧高等法院判決上訴一案

一、王國棟與李國安因租種及地畝涉訟不服黑龍江高等法院判決上訴一案

一、任志閣與山本美正因請求償還債欵涉訟不服前奉天高等法院判決上訴一案

一、解萬考與戰學義因請求確認地畝所有權涉訟不服遼寧高等法院判決上訴一案

一、鄭精一與高雲程因請求債務履行涉訟不服黑龍江高等法院判決上訴一案

刑事庭判決案件

一、干萊洛夫因反革命不服東省特別區域高等法院判決上訴一案

一、商鼎臣因僞造公文書及吸食鴉片不服遼寧高等法院判決上訴一案

一、遼寧高等法院檢察官因被告人邱嘉義强盜殺人不服遼寧高等法院判決上訴一案

一、格爾切克等因反革命不服東省特別區域高等法院判決上訴一案

一、商成青因殺人不服遼寧高等法院更審判決上訴一案

一、丁成珍因强盜殺人不服遼寧高等法院判決上訴一案

一、辛守法因詐財不服吉林高等法院判決上訴一案

民一庭裁決案件

一、東省鐵路管理局與託博爾爾固請求給付律貼涉訟不服東省特別區域高等法院裁決抗告一案

一、艾雲山與劉雲亭因請求交付房屋及地照涉訟上訴聲請伸長補正一案

一、齊振明與齊趙氏因房地涉訟上訴聲請訴訟救助一案

△卡長認眞公務

（瓦房店）本埠稅捐徵收局所屬田家甸附近川心店分卡主任張岐山君自蒞任以來整頓稅務不遺餘力且作事精明不私親誼誠爲稅界不可多得之人材云

△指定大車馬路

（瓦房店）本埠附屬地內拉荷牛馬軍指定通行地點如左但荷牛馬車不在本辦法內（一）自知丸果樹園內道路經青菜街至東復州大街道路及自機關庫南方於鐵路橫道通過經公學堂南面至財神街道路（二）自錢藥店附屬地交界經青葉街至東復州大街道路自金藥店附屬地交界經小學校前至青島街道路（三）自火葬場忍道地點經敷島街至東復州大街經西復州大街道路（四）自東復州大街經西復州大街（新市街派出所前）左折至復縣舊市街道路（五）自房獸場附屬地交界經財神街至西復州大街道路（一）拉荷牛馬車倘有搬運交易商品及建築用品其他材料附所指定道路以外通行之時將眞目的及期間等呈明經由地方事務所蓋章除常由警察署或警察官派出所許可通行但對於警察署並同派出所許可者給一個旗幟以資證明許可云

△像舘減價贈品

（瓦房店）本埠東區勝裕照像

本社啓事

各分社若以現大洋以外鈔幣匯於本社時按照左開行市▲今日之行市

大洋兌金票　一八三、八

大洋兌鈔票　一〇〇、二五

大洋兌小洋　一一八、九

經理部啓

教育界

北平教育經費 教部重加分配辦法

平訊、北平大學校經費三十萬元、教育部重加分配、其分配辦法、係將餘欵一萬一千六百元、路事分配、俄文法學院、醫學院原有經費最少、故增加百分之十、一工院、農學院、法學院、二師院、增加百分之八、大學辦公處、研究院、女子學院、藝術院、二工院、均未增加、茲將各學院增加經費之數目錄如左

(一)北平師大、原有經費三萬元、加撥經費三千元、共洋三萬三千元、附屬中學原有經費四千七百元、加撥經費三百七十六元、共洋五千零七十六元、附屬小學原有經費一千六百五十元、加撥經費一百三十二元、共洋一千七百八十二元

以上北平師大共計經費洋三萬九千八百五十八元

(二)北平大學校長辦公室、由教育行政院改組、新支經費洋一千五百九十二元

法學院原有經費一萬七千三百元、加撥經費一千三百八十四元共洋一萬八千六百八十四元

師範學院、原有經費一萬二千元、加撥經費九百六十元、共洋一萬二千九百六十元

附屬女中、原有經費四千元、加撥經費三百二十元、共洋四千三百二十元

附屬女小、原有經費一千六百五十元、加撥經費一百三十二元、共洋一千七百八十二元

附屬蒙養園、原有經費六百元、加撥經費八十元、共洋六百八十元

以上師範學院、共計經費洋一萬九千四百二十二元

工學院原有經費一萬六千元、加撥經費一千二百八十元、共洋一萬七千二百八十元

女子學院原有經費、照舊洋一萬二千元

農學院原有經費一萬零三百元、加撥經費八百二十四元、共洋一萬一千一百二十四元

醫學院原有經費一萬一千元、加撥經費一千一百元、共洋一萬二千一百元

俄文法政學院原有經費四千二百元加撥經費四百二十元、共洋四千六百二十元

以上北平大學共計經費洋九萬七千一百四十二元

(三)北平大學、原有經費照舊洋七萬五千元

(四)北平研究院、原有經費照舊洋三萬元

(五)北平藝專、原有經費照舊洋一萬元

(六)北平中國大學、原有經費照舊洋二萬元

(七)北平中國大學、原有經費照舊洋一萬元

(八)天津工學院、原有經費照舊洋一萬八千元

以上各校院原有經費洋二十八萬八千四百元、加撥經費洋一萬一千六百元、共洋三十萬元

蓋平鄉村教育成績漸猛進 楊教局長措施得法

客有自蓋平來者、與記者談該縣鄉村教育成績猛進事、緣該君爲蓋平籍、民元後曾在桑梓教育界服務五年、旋去安東營通信業、月初回里省親、本月二十四日歸途車次瀋陽、與記者會晤、述其在故鄉教育上觀察、歷舉聞見以告記者、其成績之猛進、殊出人意料之外、辟誌客言以實本報

蓋平縣之成立學校也、始於清光緒三十一年、當時僅就文廟左鄰辰州書院內、設立一師範講習所而已、草創之初、人尚未打破科第觀念、不甚注意、亦無成績可言、宣統而後、高初小學、乃散見於鄉間、迨及改充、逐漸普及、然當時長教務者、囿於習俗、積威難返、率多蕭規曹隨、無大建樹、城內各校、以地理關係、尚能隨潮流演進、一言鄉校、不過比較私塾易火坑爲地桌改經書爲科學、形勢如此、其內幕仍陳腐如故也、是以省縣視學考成迭向教廳陳述意見、飭會議改善之公文、迭次頒來、當其事者、以環境關係不得不等閒視之矣、民十二後、現任教廳局長楊灌忱奉命調回桑梓服務(時楊氏任瀋陽縣視學)鑒於鄉間學校腐敗之主因、全由於頑固鄉紳之把持、欲圖刷新、須於此點注意、乃商准縣知事、召集學董會議、力陳小學爲教育根基、應依現代教育程序改進、打破昔日之頹靡氣象、規定改善方策十項(一)鄉校教員改由縣聘、嚴禁村會把持、以免瞻徇情面、並教員須廻避本鄉、免其私自曠課(二)鄉村校舍應由村會自建不得租用以免房主把持因而影響課程進行(三)鄉校應添購圖書標本教具、俾學生在受課時得直接的觀察、(四)局內添聘巡行講員分往各校講演以爲教員授課之模範(五)組織教學研究會於城內設立分會於四鄉、規定每屆月終之星期日開會一次公同討論教學方法(六)寒暑假開全縣教員講習會聘請名流講演以灌輸新的教育方法、(七)局內添僱等差分區傳遞公文以免積壓覊通鄉校消息(八)規定在職病故之職教員卹金章以長教育界互助精神每屆年終依調查所得徵集發放之(九)舉行高初小學會考及全縣體育聯合會以策進其教學双方之成績(十)督飭局內人員調查四鄉學齡兒童依義務教育條例辦理楊氏將上項規定後、知有治法不如有治人也、乃破除情面、實施其人才主義延攬有學識經驗之人員、一時大威困難、不得已乃將本籍在外城教育界供職素有聲譽者、以大義勉以私交、聘請回籍、各員深感楊氏之熱心爲梓、多樂爲之幫忙、如李心一王曉樓等均先後辭職回縣李任瀋陽一師附小講師教學法極有研究王任營口縣一校長教育設施深有經驗、故楊氏聘李爲全縣模範講員王任局內文牘事宜依以上之方策得李王之相助施行年餘鄉校已轉生機漸入於光明途徑、是以前任遼瀋道尹佟德一氏巡視至蓋平時、視察學校內外設備、考驗教員學生成績、無不盡美盡善十分嘉許、爲酬庸計特向省府保薦楊氏才細心長老成持重以縣知事任用等情當經批准一時興論榮之目下蓋平全境鄉校、較之楊氏就任之初、已增加百餘級達學齡兒童之未能就學者僅十分之二三校舍多爲村舍自建、租用者尚不及十分之一、惜以限於經費、尚有未能充分發展之處云云

教育廳注意幼稚教育

平訊、教育廳前據燕京大學幼稚教育科畢業女士吉志廷呈稱、現由輔仁大學介紹美國財團資助赴美留學、研究幼稚及小學教育、以四年爲期、惟該團資助金須至美國後始能領取、所有赴美川資服裝等費無從籌措、懇請予以一次補助國幣一千五百元以備需用等情、教廳以本省幼稚教育科畢業、尚有相當學力、復在孔德學校幼稚部擔任教授二年、亦有相當經驗、當茲本省提倡幼稚教育之時、正應遣派此項留學生以宏造就吉女士此次赴美四年學費既有着落、只須國幣一千五百元即可成行、爲培植有用人才計、似應予以補助、特於昨日省政府委員會例會時提出、據就本年度新增之留學經費一萬元內撥給、既與現在學欵無妨碍之處、亦可收費少用弘之效、當經議決照辦云

教育部通令 私立大學應照大學組織法辦理

平訊、北平各私立大學、接教部訓令、着切實遵照大學組織法辦理、原令錄下、爲令遵事、大學組織法公布後全國各私立大學、遵照辦理者固多、因循舊章者、亦屬不少、此種情形、實非教育前途良好現象、爲此通令各省市已立案之各大學、以後須完全遵照本部所頒布之大學組織法辦理以歸一律、而利教育、除分行外、合亟令仰遵照、並將辦理情形、隨時具報、此令、部長蔣夢麟

仿元人圖 三國演義

仿元槧三國志平話 晉月南生繪

繪圖禁止轉載

二百十七回

卻說衆將聞孔明不追魏兵、俱入帳告曰:『魏兵苦雨、不能屯紮、因此回去。正好乘勢追之、丞相如何不追?』孔明曰:『司馬懿善能用兵、今軍退必有埋伏。吾若追之、正中其計。不如縱他遠去、吾卻分兵逕出斜谷而取祁山、使魏人不隄防也。』

衆將曰:『取長安之地、別有路途、丞相只取祁山、何也?』孔明曰:『祁山乃長安之首也;隴西諸郡、倘有兵來、必經由此地。更兼前臨渭濱、後靠斜谷、左出右入、可以伏兵、乃用武之地、吾故欲先取此、得地利也。』衆將皆拜服。孔明令魏延張嶷、杜瓊、陳式、出箕谷;馬岱、王平、張翼、馬忠、出斜谷;俱會於祁山。調撥已定、孔明自提大軍、令關興廖化爲先鋒、隨後進發。

卻說曹眞司馬懿二人、在後監督人馬令一軍入陳倉古道探視、回報說蜀兵不來。又行旬日、後面埋伏衆將皆回、說蜀兵全無音耗。眞曰:『連綿秋雨、棧道斷絶、蜀人豈知我等退軍耶?』懿曰:『蜀兵隨後出矣。』眞曰:『何以知之?』懿曰:『連日晴明、蜀兵不趕、料吾有伏兵也、故縱吾兵遠去;待我兵過盡、他卻奪祁山矣。』曹眞不信。懿曰:『子丹如何不信?吾料孔明必從兩谷而來。吾與子丹各守一谷口、十日爲期。若無蜀兵來、我面塗紅粉、身穿女衣、來營中伏罪。』眞曰:『若有蜀兵來、我願將天子所賜玉帶一條、御馬一匹與你。』即分兵兩路:眞引兵屯於祁山之西、斜谷口;懿引軍屯於祁山之東、箕谷口。

各下寨已畢、懿先引一枝兵伏於山谷中;其餘軍馬、各於要路安營。懿更換衣服、雜在衆軍之內、遍觀各營。忽到一營、有一偏將仰天而怨曰:『大雨淋了許多時、不肯回去、今又在這裏頓住、強要賭賽、卻不苦了官軍!』懿聞言歸寨升帳、聚衆將皆到帳下、挨出那將來。懿叱之曰:『朝廷養軍千日、用在一時。汝安敢出怨言、以慢軍心!』其人不招、懿叫出同伴之人對證、那將不能抵賴。懿曰:『吾非賭賽、欲勝蜀兵、令汝各人有功回朝。汝乃妄出怨言、自取罪戾!』喝令武士推出斬之。須臾、獻首帳下。衆將悚然。懿曰:『汝等諸將皆要盡心以防蜀兵。聽吾中軍礮響、四面皆進。』衆將受命而退。

卻說魏延張嶷陳式杜瓊四將、引一萬兵、取箕谷而進;正行之間、忽報參謀鄧芝到來、四將問其故。芝曰:『丞相有令:『如出箕谷、隄防魏兵埋伏、不可輕進。』陳式曰:『丞相用兵、何多疑耶?吾料魏兵連遭大雨、衣甲皆毀、必然急歸;安得又有埋伏?今吾兵倍道而進、可獲大勝、如何又教休進?』芝曰:『丞相計無不中、謀無不成、汝安敢違令?』式笑曰:『丞相若果多謀、不致街亭之失!』魏延想起孔明向日不聽其計、亦笑曰:『丞相若聽吾言、逕出子午谷、此時休說長安、連洛陽皆得矣。今執定要出祁山、有何益耶?既令進兵、今又教休進、何其號令不明!』式曰:『吾自有五千兵、逕出箕谷、先到祁山下寨!看丞相羞也不羞!』芝再三阻當、式只不聽、逕自引五千兵出箕谷去了。鄧芝只得飛報孔明。

卻說陳式引兵行不數里、忽聽一聲礮響、四面伏兵皆出。式急退時、魏兵塞滿谷口、圍得鐵桶相似。式左衝右突、不能得脫。忽聞喊聲大震、一彪軍殺入、乃是魏延;救了陳式、回到谷中、五千兵只剩得四五百帶傷入馬。背後魏兵趕來、卻得杜瓊張嶷引兵接應、魏兵方退。陳魏二人方信孔明先見如神、懊悔不及。

且說鄧芝回見孔明、言魏延陳式如此無禮。孔明笑曰:『魏延素有反相、吾知彼常有不平之意;因憐其勇而用之。久後必生患害。』

正言間、忽流星馬報到、說陳式折了四千餘人、止有四五百帶傷人馬、屯於谷中。孔明令鄧芝再來箕谷撫慰陳式、防其生變;一面喚馬岱王平分付曰:『斜谷若有魏兵把守、汝二人引本部軍越山嶺、夜行晝伏、速出祁山之左、舉火爲號。』又喚馬忠張翼分付曰:『汝等亦從山僻小路、晝伏夜行、逕出祁山之右、舉火爲號、與馬岱王平會合、共劫曹眞營寨、吾自從谷中三面攻之、魏兵可破也。』

四人領命、分頭引兵去了。孔明又喚關興廖化分付曰:『如此如此。』二人受了密計、引兵而去。孔明自領精兵倍道而行。正行間、又喚吳班吳懿授與密計、亦引兵先行。

卻說曹眞心中不信蜀兵來、以此怠慢、縱令軍士歇息;只等十日無事、要羞司馬懿。不覺守了七日、忽有人報谷中有些小蜀兵出來。眞令副將秦良引五千兵哨探、不許縱令蜀兵近界。秦良領命、引兵剛到谷口、哨見蜀兵退去。良急引兵趕來、行到五六十里、不見蜀兵、心中疑惑、教軍士下馬歇息。忽哨馬報說:『前面有蜀兵埋伏。』良上馬看時、只見山中塵土大起、急令軍士隄防。

(以不係在昨日十七回『卻說孔明將大軍屯於河中自回成都……』)得此補登

卻說孔明收得勝軍馬入寨、又欲起兵進取。忽報有人自成都來、說張苞身死。孔明聞知、放聲大哭、口中吐血、昏絶於地。衆人救醒。孔明自此得病臥牀不起。諸將無不感激。後人有詩歎曰:

悍勇張苞欲建功、可憐天不助英雄。
武侯淚向西風灑、爲念無人佐鞠躬。

旬日之後、孔明喚董厥樊建等入帳分付曰:『吾自覺昏沉、不能理事;不如且回漢中養病、再作良圖。汝等切勿走泄:司馬懿若知、必來攻擊。』遂傳號令、教當夜暗暗拔寨、皆回漢中。孔明去了五日、懿方得知、乃長歎曰:『孔明眞有神出鬼沒之計、吾不能及也!』於是司馬懿留諸將在寨中、分兵守把各處隘口。懿自班師回

本社電話四〇三四
輯編事項七五一三
本埠訂報四〇四一

洋紙 廉價發售
模造紙 電光紙 棉料紙 萬般洋紙 文具洋紙 印刷機械
印刷紙 牛皮紙 洋蠟紙 破天荒
新聞報紙 洋毛邊紙 紅黃板紙 廉價批發零售
畫圖紙 有光紙 染料紙
天德信支店 大連監部通一二二番地 長電話七千三百八十八番

大連 德泰號紬緞莊廣告
本號開辦有年專運呢絨綢緞有美盡備無待自詡茲又新到地道皮貨細毛輕裘一應俱全並有時式流行綾絹綢葛嗶嘰呢毛喜壽贈品旅行用具定價不二分外克己凡蒙賜顧無任歡迎
開設奧町五五番 電話長五一八二一七四四四五番

先施白梅霜
白如霜 雪香勝 蘭梅滋 養顏容 益增嬌 艷誠冬 令修飾 之佳品
營口先施化粧品分行啓

三井 保險
手續簡單 賠償迅速
火災海上運送自動車
保險金額不拘多寡如蒙賜顧請以電話通知保險部當即派人前往接洽悵特此奉告
大連市山縣通 電話代表七一〇一 一八二番
三井洋行大連支店

粘膩之痰
寒濕阻於中焦、口吐粘膩之痰輕則變爲咳嗽或癆疾
重則咳久不愈而成癆
夏秋嬗遞有此膩痰、大非所宜
助肺呼吸香膠
能以藥力消滅一切頑痰
白滯之寒痰、或寒濕之粘痰遇此藥膠、則起化學作用
頑痰化爲水分、排洩而出
更有潤肺之功、統治各種咳嗽、
(保肺)(滅痰)(止咳)
效力神奇一試即知
每瓶一元 每打廿元
總發行 上海四馬路 五洲大藥房
分發行 遼寧鼓樓南 五洲大藥房
分發行 營口西大街 五洲大藥房
分發行 吉林粮米街 五洲大藥房
分發行 哈爾濱道外 五洲大藥房

介紹 戒藥丸 仁濟醫院徐副院長最新發明
前見滿洲報廣告大連市東關街仁濟醫院副院長徐春華先生發明一種戒煙丸當即購服果然見效不想安然戒除用亦爲病者介紹焉(恕隱名)

施捨良藥
大連西崗得勝街香樓院內東北日報分社范永才施捨痢疾痔瘡牙疼半身不隨老鼠瘡吐血白帶五後下風淋病如有病者快去取之可也

本廠自製各種茶零售批發
福建省南台 蘇州閶門外 杭州省江干 製茶廠
大連西崗街一四三 源盛德支店 電話九二八番
大連奧町五三 源盛德茶店 電話六七一一番
批發處

線球與手套 製備多數照本賤賣
監製發售 三鈴洋行
大連市沙河口 電話九六五番

德泰公紬緞莊廉價廣
今由蘇杭歐美等地到來綾羅綢緞呢絨毡毯以及各種布疋顧綉衣料化裝品類批發零售定價格外克己又有新到各種皮貨特別廉價
出售各界駕臨惠顧不勝歡迎之至
大連浪速町七九番地長電話七三九九番
支店浪速町德泰公棧電話三八二二番

山西大德通滙兌莊廣告
本號創設有年各大商埠皆設有分號專營各種匯兌及定期活期抵押存放各欵手續敏捷匯利克己早爲各界所贊許茲爲擴充營業起見來長設莊恐未週知特此聲告如蒙賜顧無任歡迎
通匯地點
北平 天津 石家莊 保府 鄭州 上海 蘇州 南京 漢口 濟南 周村 大連 青島 遼寧 安東 哈爾濱 張家口 綏遠 包頭 太原 徐溝 太谷 祁縣 清源 交城 平遙 文水 忻州
寓長春北門裡益昌銀號內 電話五一九‧七八一(中國電話二四四)

自動車新學生募集
十一月一日晝夜部新學期開始
晝間部自午前八時至午後四時
夜間部自午後五時至九時止
在本會卒業生本會小崗子自動車營業所助手採用
大連自動車普及會
大連市惠比須町一二〇八番地

大中銀號
營業科目 專辦各處滙兌並各種存放欵項等業務
地址 大連市山縣通八十八番地
電話 八七二三
電報掛號 〇〇七七

大連的新創設
遠大百貨店
凡事貴乎專門 本號宗旨亦然 先行交易
專售各樣雜貨 闢華商新紀元 不日開張
浪速町九章舊址

謹啓者敝號專向 中外各廠定購各種罐頭食品洋酒 雪茄 以及自向產地直辦 火腿海味蜜餞糖菓南北經理寧波萃園筍廠油燜筍批發從廉
雜貨批發格外從廉倘蒙垂問貨價均當竭誠答覆以報雅意而廣招徠謹此佈告
大連監部通 宜康食品號謹啓 電話長六九五五番

大阪商船出帆

●開往天津
▲河南丸 十一月九日
▲貴州丸 十一月二日
▲武昌丸 十月廿七日
●開往廣濱
▲河南丸 十一月十四日
▲貴州丸 十一月七日
▲武昌丸 十月卅一日
●開往門司神戶大阪
◀烏拉爾丸 十月二十八日前十時
▲貝加爾丸 十一月三日
▲香港丸 十一月一日
▲哈爾濱丸 十一月六日
▲米利加丸 十一月卅日臨事
●開往朝鮮經由長崎鹿兒島
▲開東丸 十一月三日
●開往上海福州基隆高雄
▲福建丸 十一月十五日
▲長沙丸 十一月三日
●開往紐育 不乘客
▲拉古丸 十一月六日
▲阿拉皮丸
●開往北美
▲阿拉丸 十一月二十四日
▲倫敦丸 十一月十二日
●開往歐州
▲阿哥鹿丸 十月三十七日

大阪商船株式會社大連支店

日清汽船出帆

●開往青島上海
▲華山丸 十一月二日午前九時
▲唐山丸 十一月十日

日清汽船代理店 大阪商船株式會社大連支店
電話四一三七番
中國賬房 六二八三番

日本郵船出帆

●歐洲行
▲利馬丸 李浦行
▲水戶丸 十月三十日 李浦行
▲豐岡丸 十一月二日 李浦行
▲松江丸 十一月二日 漢堡
●開往北米
▲甲谷陀丸 十月 日 紐育行
▲武豐丸 十月 日 紐育行

近海郵船出帆

●開往長崎神戶大阪橫濱
▲玄武丸 十一月十四日
●開往橫濱
▲淡路丸 十一月二日
▲勝浦丸 十一月八日
▲相模丸 十一月二十日
●開往天津牛莊
▲淡路丸 十月廿六日
▲勝浦丸 十一月一日
▲玄武丸 十一月七日
●開往高雄
▲第二養老丸 十一月二日

朝鮮郵船出帆

●仁川長崎鹿兒島行
▲羅南丸 十一月十一日
●青島仁川
▲會寧丸 十一月一日

朝鮮郵船株式會社代理店 近海郵船株式會社代理店
日本郵船株式會社 大連支店

宮崎商會出帆

開往登州府龍口
▲隆安號 十一月六日
●開往芝罘
▲公濟號 十月二十八日

宮崎商會賬房 大連市山縣通一七七番地 電話五二一五番

威連輪船出帆

●開往龍口
▲南都丸 十月二十六日後六時
●開往青島威海衛
▲敦賀丸 十月二十八日

取扱店 大連市敷島町六番地 丸一賬房 電話八五八八

大連汽船出帆

●開往青島上海
▲大連丸 十一月六日前十二時
▲奉天丸 十一月一日前十二時
●開往天津
▲榊丸 十一月四日前十一時
▶濟通丸 十月二十七日正午
▲天津丸 十月廿九日後四時
▲天湖丸 十月三十一日午四時
●開往香港廣東
▲崑山丸 十月二十八日
▲天山丸 十月 日
●開往登州府龍口
▲英順丸 十月二十七日
▲龍平丸 十月二十七日後六時
●開往安東
▲濟通丸 十一月一日後六時
▲一進丸 十月二十七日
●開往阪神
▲長順丸 十月二十九日
▲英順丸 十一月七日
●開往營口
▲長順丸 十月 日
●開往名古屋
▲東備丸 十一月二日
◎開往鹿兒島伊勢灣
▲六大星丸 十月二十七日
●開往橫濱
◎開往台灣
●開往伏木新潟
▲萬達丸 十一月五日
▲古城丸 十月二十七日

大連汽船株式會社 電話四一八五番
專屬貨客經理店 大連市敷島町 永和公司 電話七八六八・七二七五番
阪神航路專屬貨物經理店 澤山兄弟商會 電話五二六二 四六八一番

政記輪船出帆

●開往龍口
▲廻安號 十月三十日
▲有利號 十月 日
●開往天津
▲豐利號 十月二十八日
▲新利號 十月二十六日
▲增利號 十月二十七日
◎開往復州
▲英利號 十月二十八日
▲興安號 十月二十七日
●開往芝罘
▲永利號 十月二十八日
●開往威海青島
●開往芝罘香港廣東
▲泰利號 十月二十八日
●開往芝罘汕頭香港廣東
▲豐利號 十月 日
▲茂利號 十月 日
●開往青島香港廣東
▲福利號 十月二十七日
●開往營口
▲順利丸 十月 日

政記輪船股份有限公司 電話四一四一番

阿波共同汽船出帆

●開往芝罘威海青島
▲共同丸 十月卅一日後七時
▲第廿一共同丸 十月二十八日
▲長山丸 十月 日後七時
●開往芝罘威海衛仁川
▲廿六共同丸 十月二十八日
▲長山丸 十月 日
●開往天津
▲長山丸 十月卅一日

阿波國共同汽船株式會社 大連支店 大連市山縣通二〇〇 電話六八九一 五〇〇一

鹿玉軒記出帆

●開往安東
▲海壽丸 十月二十七日
●開往芝罘威海衛仁川
▲利通號 十一月 日
●開往芝罘
▲福壽號 十月二十七日

鹿玉軒記 大連市加賀町 電話六一一三八五一番

左列鐘表請速購備 千隻爲限勿失機位

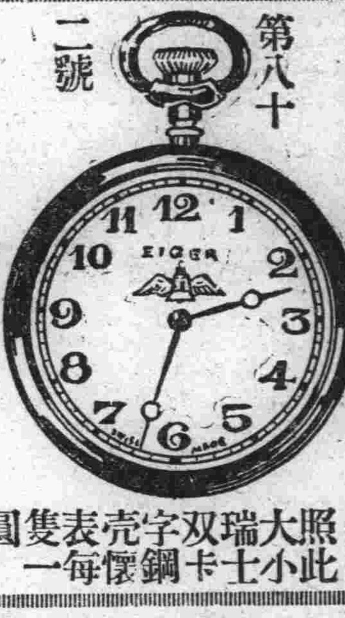

第八十二號 照此大小瑞士双卡字鋼殼懷表每隻一圓

第八十三號 照此大小瑞士双卡字鋼殼銀面懷表每隻一圓五角

第八十四號 四寸意大利製造實用有鈴開鐘每隻九角五分

以上價目特別便宜內係金票計算外埠函購每隻外加郵費三角欵請先行寄下貨則立即寄奉
大連浪速町四十三番地 史惟記時計眼鏡行通訊販賣部啓
電話三一二二一番 振替口座大連四六五六番

泰華樓菜店啓事

逕啓者本樓營業多年荷蒙各界光顧無任銘感茲爲商業競爭特別改良建築三層樓房周圍一百餘間一切工程俱照西式屋上庭園花欄魚池電燈輝煌奇山儼翠凡關冬暖夏涼之品無不設置完備非惟清雅可觀實與衛生有裨當此秋序氣候正宜宴客之時是以重將各屋陳列異常整頓油漆彩畫煥然一新包辦應時宴席盡善盡美選用堂役伺候非常殷勤如蒙各界諸君倍加惠顧歡迎之至恐未週知特此廣告
大連市盤部通二丁目八十一號地 電話三五二七 四六七一 七七五七番 島勝翹盼

旅客注意

大連 裕長棧 電話六三五二
長春 裕長棧 電話六九四
哈爾濱 裕長棧 哈電話二一六
青島 裕長棧 電話二六〇一
本棧寬潤潔淨招待殷勤代理車船客票轉運貨物報關完稅客商光顧無任歡迎本站主人謹啓

大連西崗 新昌號紬緞莊廉價廣告

本號應時運到大宗皮貨歐美呢絨時髦大衣新式斗蓬華廠綢緞平金顧繡暨應需物品俱已搜羅完備定價劃一分外從廉惠顧諸君盍興乎來
平和街二十番地 電話 批發部長四九〇四 零售部三八四七番

新發明 岡田式朝日號謄寫版

發賣紀念減價十九圓八十錢(在內、原紙、黑油、藥水、毛筆等)
四號毛筆用原紙 四號形(特別號) 一百枚 金二元四角 三號形(特別號) 一百枚 金三元
鐵筆用原紙 一百枚 金二元五角
信紙 信簡 發售 天野滿書堂文具店 大連市浪速町三丁目 電話四九九四番 三〇六番 大連六三振替口座

救我復活

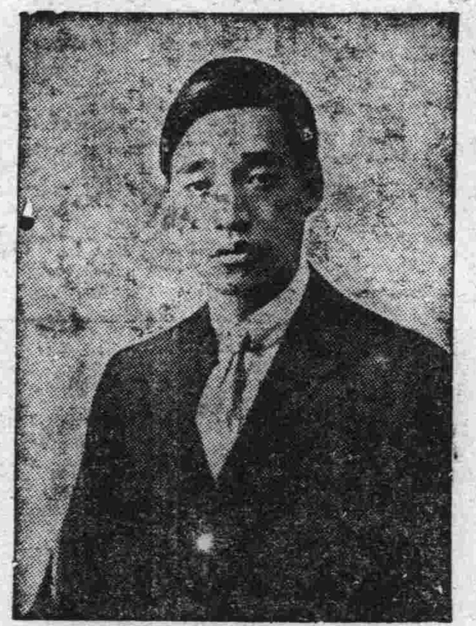

鄙人於正月間同友逢場作戲。因酒醉之後。一時失愼。不幸染上一種梅毒症。初起小便微破不以爲然。後竟蔓延遍身。發現五官。甚爲難堪。此時情急。醫藥亂投。隨誤服輕粉水銀頂珧倒提之藥。相隔數日。全身梅疹果然消退。但因其毒未出。閉塞在內。後於四月初旬。即發覺各部骨節疼痛日間稍輕。入夜尤甚。日重一日動轉艱難。並咽喉潰爛飲食減少。各處聘請中西醫調治多日。毫無功效。甚爲憂慮。堪堪有性命之危。幸蒙日本站福順棧經理。魏秀峰先生介紹。小西關大街。上頭路南。新開之嵩田醫院而對於花柳一科頗有經驗。並云前經介紹去者多人。均已治癒。鄙人聞信歡喜不盡。同時即往該院求診。經德國栢林大學醫學博士沈君。詳加診察斷定確係第二期之梅毒症。如不趕緊調治。倘轉到第三期時。而無痊癒之望。隨時注射德國藥針一次。又內服藥水一瓶。至第二日。即覺各部疼痛減輕。漸漸飲食加增。至第七日又注射一針。病已減去大半。行動均已自由。前後計算共十六日。諸症痊癒。此不幸中之幸也。如此危險重症。而用去藥費無幾。該院可稱得熱心濟世也。救命之恩無以爲報。特贈送匾額一幅。以作紀念。並將經過之情形。與相片一張。登諸報端。一爲感謝該院之大德。二爲介紹患花柳病者。諸君速往求診。免受無限之苦。而同享康健之福。此等良好機會。患者不可錯過也。

遼寧南滿站藤井洋行外交員 王甫臣謹啓

嵩田醫院設遼寧小西關大街上頭路南便者(茂林寶館對過)

其妻與子以及自身 均受惠於韋廉士紅色補丸

此丸之功蓋無分男女老幼均一樣神效

韋廉士紅色補丸所以能使溫君妻子及自身並無數疾病之男女轉弱爲強者無他淸補其血液強健其腦筋而已其能治愈許多血虧腦弱消化不良少年斲喪之後痛瘋瘧疾與夫婦脚氣各症者均因此種之功能也價目每一瓶大洋一元五角六瓶大洋八元郵力在內 遠東總發行上海江西路六十號韋廉士醫生藥局各埠藥房均有出售 奉送小書爲男女小兒衛生所必備者如承索取但書明片投寄敝局當即郵奉分文不取

上方成刊肖像係溫君士貞之玉照溫君現任暹邏盤谷埠商務書石印局技師彼之來書云「內子生育長兒以後身體極弱稍一動作便覺支持不住飲食不思精神困頓予因常見韋廉士紅色補丸之功遂購取數瓶與她試服果然服後精神漸長胃納漸增無何體力復原諸症悉愈三兒國良年十二年前身體忽形衰弱肌膚瘦削精采毫無步行數武即見虛汗漓淋肢痠體軟而且夜眠不安致學業諸多荒廢予見其所服各藥均鮮實效遂亦令之吞服韋廉士紅色補丸未幾眠安體健頓復其固有之精神且迄今猶康健如故也至於鄙人自身因素信此丸佳妙每遇不適取用數劑亦即霍然謂之良藥眞無愧也」

愈彼肝陽食積者 嬰孩自已藥片

經云多食傷胃多怒傷肝渾渾噩噩之小孩所知者食怒與遊戲而已所以小孩疾病大半皆爲腸胃積滯肝膽失調而起治之之藥只有嬰孩自已藥片爲最神效故家家必備也

浙江定海郵局劉君怡銘云「小兒現年三歲時患胃滯肝旺之症予但投以嬰孩自已藥片無不應手奏效」云云

嬰孩自已藥片韋廉士之小兒專藥統治小兒發熱便秘泄瀉腹痛食積蛔蟲傷風痰厥出牙等症每瓶六角每六瓶三元郵力在內各藥房均有代售或直向上海江西路六十號韋廉士醫生藥局函購亦可

韋廉士大醫生紅色補丸 DR WILLIAMS' PINK PILLS FOR PALE PEOPLE

Pocket Tonie and Mouth Refresher JINTAN 仁丹

●國民保健的確立爲仁丹
多年民衆的護身藥久博絕大之贊賞與信賴的仁丹務須常備愛用乃我們保健之第一策

●氣候變換殺菌力强大是仁丹
仁丹殺菌力胃腸的本質與以活力旺盛機能使弛緩即行復緊催促適當之胃液分泌故惡疫預防消化食慾增進抵抗力之增加同時奏効也

●是以無論何時不可手離救急護身藥仁丹

●常治
▲中暑傷寒 水土不服
▲腹痛吐瀉 猝倒昏迷
▲頭痛目眩 酒醉船暈
▲瘰痞呑酸 精神鬱結
▲食積不消 虛弱貧血
▲時行疫疾 虫蝕牙痛
▲其外危急諸症服此靈藥則消毒除疫眞有起死回生之神効

●價目
▲裝二十粒 五分
▲裝四十粒 壹角
▲裝三百二十粒(特別包) 五角
▲裝三百六十粒(添附飾盒) 七角

大連

各界要人歡迎中 仙石總裁到任
登岸略與出迎者寒暄後 即乘汽車直入滿鐵本社

於二十七日上午八時、乘入港之烏拉爾丸來連之滿鐵新總裁仙石氏、偕錫島秘書抵港時、有新聞記者團及大平副總裁以下滿鐵幹部多人出迎於烏拉爾丸船上、據仙石氏對出迎記者團之所談如左

因爲尚未着實地、是不能決定經營方針的、如此間所謂余亦有何等之經營方針者、恐是爲誤傳、至於緊縮方針乃日本政府所執行者、滿鐵方面亦無追此等方針之必要余曾向濱口氏進言、如謂增加薪俸、能增上能率之事是決非由薪俸良好而然者、如能率增上、則薪俸亦自然增多、故對此點尚不能言之、至於理事問題、均無何等之考慮、因爲田邊理事辭職、補新委任者、如現在之理事有欲辭者亦爲甚佳但採用之時、由社內或社外、現雖無何等之考慮、總之以求最適任者爲各格、其他事在未實行到社之外、均不能知之云云

仙石氏登岸後、乃與關東廳出迎之神田內務局長、及市內官民出迎者、略事周旋、即乘汽車赴滿鐵本社矣

專在銀行行窃 已供認不諱
繼續追審餘罪

山縣通六七樂種貿易商乾貿商店櫃夥張廣禎二十二歲、於二十三日午后二時半頃、奉主人之命、到朝鮮銀行辦事、在窗口窃取金票約二千圓、移時就捕、經大連警察署、大崎警部補審訊之結果供認於六月間、在滿洲銀行窃取百五十圓、第二次又窃取五十圓、第三次竊取百十六圓、又在正隆銀行窃取二百圓、二次窃取百三十圓、三次窃取六百五十圓、且曾在正隆滿銀兩行、窃取不明金額一回、所窃之錢、均交與他人保存、欲備將來作資本、經營商業、有無餘罪、尚在調查中云

驅逐回國之 小日向來連
仍未準許上陸

張宗昌顧問小日向權松、被驅逐回國、竟於二十五日自芝罘來連、水上署禁止上陸即令乘哈爾賓丸回國矣

撞死刑事犯人 已解交法院

金支公司貨物自動車、於金大道路之周水子附近、將小崗子警察署風呂田刑事撞死及將王巡捕擡負重傷一案、與由金州驛民政支署、將該運轉手高嵩林捕獲送交小崗子警察署、更由大連警察署星司法主任、與池內檢察官、實地檢證、嚴詢犯人、據高供

過連赴平津參觀之 遼寧省教育團
黃主任率領一行學生十八名

遼寧省鳳城縣遼寧省立第二師範學校平津遼安之教育參觀團、一行師範學生十八名由教務主任黃奇峰、教員郭政宜二君之率引、於二十二日由鳳城出發、在安東參觀二日、乘政記公司之貨船新利號、於二十六日上午七時抵連、即投宿市內中華棧、在大連市內參觀埠頭及星個浦各地畢、於二十七日正午十二時、搭濟通丸出發赴唐沽、轉道天津北平、在平津兩地參觀各關係學校畢、乃搭北寧路赴瀋陽、在瀋陽參觀一二日、即返鳳城云云

行務參觀團學生之正名如左

引率者、黃奇峰、郭政宜

學生張書林、牛傳經、張乃、劉泰階、杜三鄉、傅玉■、蘇秀濂、王國新、李忠、王國助、李實棟、曲國琛、曲春山、于宗倫、高奎芳、章榮安、王文滿

據一行引率者黃奇峰君之所談、敝校每次畢業生、均有各地旅行參觀之舉、此次爲新制師範第二級三年生、因本年末畢業、故在此期有此旅行參觀之舉、初抵安東參觀安東女子師範及第一小學來連之海路、蒙政記公司免費、乘新利號來連、因時間關係、在連停留一日、二十七日即由大連乘濟通丸赴天津、在天津參觀三日、赴北平、在北平稍事休息、擬定七日間、返途由北寧路到瀋

◎……任之仙石滿鐵總裁……◎

[illegible]當時之情形、[illegible]灣通過時、只聞車載之木材把打一聲、不知木村之頭係打自行車而出警、故即通過矣、遂即以業務過失傷害致死罪、於二十四日收容於嶺前屯刑務所矣云

腳踏車窃賊
供認所爲不諱

大連埠頭正門前、本年丟失八十餘輛自行車、水上署對此即注意搜查、結果將市內能登町五十二番地之張文節以嫌疑犯捕於署內、經審問之後、竟供認於八月十日、在大山通電話局前窃取行車一輛、九月二十八日又在監部通大連郵便局前窃取一輛並非在埠頭窃取自行車之犯人、目下仍在繼續搜查中、一般有自行車、須自小心云

兩自動車相衝突

二十五日午前八時二十分增在大連浪速町與大山通之十字路上、由西通四六番大和自動車運轉手遠藤孝次郎二十七歲所操縱之自動車、與越後町四番地大正自動車運轉手中淸一所操縱之自動車發生正面衝突、遠藤自動車前部之除泥器、破壞不堪用

爲高女移管事 瀨谷市助役
訪問關東廳

大連市助役、爲彌生高女之移管問題、及戶籍事務改正等事、於二十五日訪問關東廳、會見田谷地方課長、具陳種種意見關東廳表示贊成、此校市方面、將設立委員會辦理移管事宜、又戶籍事務、目下由警察方面辦理、但全歸市管亦有防碍、此後決定騰寫兩份、由警察署交與市役所一分、關東廳須於研究後、始能明令發表云

東北大學理工科生 放洋赴德留學
一行七名念六日過連赴滬 張司令長官特爲補助旅費

近來遼寧省因教育之擴張、留學歐美者、年々增多、而東北大學學生之留學於歐美者、尤爲衆多、自本年春到七月中旬、前後已有類起、最近又有自費生七名、留學德國柏林大學、已得張司令長官之援助、一行於二十六日上午七時二十分車來連、即搭上午十一時出港之大連丸出發赴上海矣、一行爲東北大學理工學院本科二年生氏名爲

陶鵬飛、劉繼漢、王保民、夏致一、張海濤、李世鐸、王崇雲等七人

一行七名之體格均甚爲強壯於大連丸出發之際、記者訪一行於大連丸船上、據陶鵬飛君對記者之所談

鄙等因受張長官之獎勵、決心赴德國柏林大學理工科深造、於東北大學校長准許之後、我等即束裝準備、並於十月二十二日下午謁見張司令長官於北陵長官別邸、甚蒙長官之嘉許、並允補助旅費、因時間短促、張長官之補助事以後由長官秘書龔乃忱君辦理之、故我等即行出發定於十一月二日、由上海搭德國輪船赴歐洲云云

再據一行之行程、搭輪船由馬賽登岸、乘火車到巴黎、

過連赴平津之師範教育參觀團

韓鏡湖回滬 多至埠頭歡送
感謝各界觀顧

受大連中華基督教青年會之聘、在連連次講演四日之上海中華基督教青年會科學講演部幹事韓鏡湖君、因於二十五日已完全閉會、乃於二十六日上午十一時出港之大連丸返上海矣、記者訪韓君於大連丸船上、據韓君之談話、鄙人此行蒙各界深甚之援助、實爲感謝不盡的、在大連之特殊方、亦收得良好成績、實爲鄙人滿足的按東三省之政治舞台、當以遼寧之瀋陽爲一日、但北部之哈爾濱、將來必大發展、可爲商工之發展、可爲東北之第一都市、鄙人此行之觀察如此、至於返回上海、即當首途赴長江一帶、講演此項有聲電影的科學講演會、不過現在時局之關係、或中止其行、亦未可知、令後本青年會、將再對於科學中最有價值之無線電方面、實施巡迴講演會、彼時尚得叨擾各方云云

於韓君出發時、有基青陳總幹事、李鏡寰君等、到埠頭相送云云

中谷警務局長 巡閱各地警署
定於二十九日起程北上 同行者西山警務課長等

關東廳警務局、定於左記之日程、巡閱關東廳管內之長春、公主嶺、四平街、各警察署之狀況、巡閱者爲中谷警務局長、西山警務課長、及保安衛生高等各課之主任

△廿九日午後一十一分到長春署二時甲部點檢、拳銃操法、操練(甲乙部全員)筆記應問、書類查閱、卅日午前八時起、乙部點檢拳銃操法施繩法、筆記應問、乙種點檢(甲乙部全員)書類查閱、實地監查△卅一日午前八時起書類查閱實地監查、午後二時起講評四時二十分發、

△五時三十分到公主嶺宿泊十一月一日午前八時點檢、拳銃操法、操練、施繩法、筆記應問乙種點檢二日午前八時起書類查閱、實地監查午後二時起講評五時三十分發△八時卅九分到四平街宿泊、三日午前八時起點檢、拳銃、操法、操練、施繩法筆記應問、乙、點檢、書類查閱、實地監查、四日午前八時起書類查閱、實地監查午後二時起講評、同六時四十五分南行△五日午前九時五分歸任

蹴球案已經判決

四月二十八日、在蓬萊町中華青年會運動塲、基青足球隊員、因自動車將姜漢卿之次男維斌壓傷、惹起毆打日人之事件後、遂爲小崗子署分別犯捕、於經大連地方法院審理中、於二十六日午前十一時、已行判決如左

△懲役六個月 金登奎、靳福和、張希聖

△懲役四個月 張顯亭、寧德明、張紹清、李長州、李長江、劉德發、張漢楣李長忠、李萬生

中青星期之講演

中華青年會、本星期講演、仍由李蔭泉氏主講、題爲人、求生路、我們找死路、時間今晚七時半、地點浪速町中國青年會

經濟

我國六十年來 商務進步狀況
美國商部遠東股發表之統計 出口增十五倍入口增十四倍

美國商部遠東股近發表中國六十年來商務經濟進步之統計一種、可作參考資料、茲譯其概要如次

中國關稅紀錄、爲測量中國商務進步最便之寒暑計、就關稅而言、中國在前此半世紀間、確有驚人之進步、在一八六七年、中國出產直接對外輸出者、總值祇五七、八九五、〇〇〇兩(合美金八九、七三八、〇〇〇元、當時銀一兩合美金一元五角五至六十年後之一九二七年、輸出總額已超過上述之數十五倍餘、即九一八、六二〇〇〇〇兩(合美金六三三、八四八、〇〇〇元銀一兩合美金六角九分) 輸入方面在同期內亦從六八、三三〇、〇〇〇兩增至一、〇一二、九三〇、〇〇〇兩、即增百分之一四〇〇、但以美金換算則輸出僅增百分之六七十種其中棉子僅值二百七十六兩茶值三千三萬兩、絲及茶兩項佔出口總值中百分之九十迨一九二七年、此七十種之商品、其每一種之價值雖大國爲擴增(茶除外)、而在出口總值中僅佔百分之五十、蓋出口品已增至四百種以上、總值達四萬三千六百萬兩、其中半數之貨品、在一八六七年或尚全無貿易、或即因爲數甚微、列入雜貨類、總價抵四百萬兩而已、自東三省農業發展以後、豆類之出口大盛、迨至一九二七年、中國豆及豆製品之出口總值達一萬八千五百萬兩之巨、居出口品之首位、生絲及絲織品在六十年中出口額雖增九倍、比較豆類尚不能逮、豆在一九〇〇年以〇六、輸入僅增百分之五〇五、因銀兩對金元之比價跌落故也

在一八六七年、中國對外商務均在沿海十四商埠爲之、徙北方之牛莊起、至南方之廣州止、其間相距約二千英里、上海執商業牛耳、其貿易額達七千四百萬兩、廣州次之、計一千八百萬兩、天津祇二百萬兩而已、迨一八九〇年、中國始設工廠、旋又開築鐵路、築置輪船、交通漸便、外貨深入內地、內地僻遠處之土貨亦出輸國外、港口便利、逐步開拓、商埠相繼增設、達三十一處、內外貿易益盛、一九〇〇年後、進出口額突飛猛進、迥非西比、在一八六七年、出口貨之較重要者不滿前、在海關貿易冊中、本不特列一門、而特列之後、亦逾十年貿易始大爲旺盛、其發展之迅、實有可驚者

中國工廠所出棉織物、在一九二七年使其對外輸出值增加三千八百萬兩、其生棉在一九一〇年已達可注意之重要地位、至一九二七年則增加加輸出值四千七百萬兩、五金及礦物出口總值在一九二七年爲二千五百萬兩、中國所產之鐵除日用外有互額輸出湖南弟(金傍)礦爲世界供給之主要來源、雲南錫礦亦甚著名、中國桐油多從漢口出口、行銷各國、一九二七年輸出二千二百萬兩、美國吸取其百分之八十、中國又輸出食糧如大麥、麥、高粱麪粉於各國、落花生、栗子、雞子、羊皮毛革等有大批輸往歐美、自一八六七年後、此等出品漸在世界貿易中佔重要位置

中國既與西方生活標準密切接觸、要求外貨亦漸盛一九〇〇年後、煤油成爲全國之總需要、其後漸用電燈、電報電話亦皆通行、因此各種電氣輸入增多、同時各大城市中之工資步漲、人民購買力隨之而增、爲十九世紀中葉所未夢見、入二十世紀後絲廠麪粉廠造紙廠鐵廠印刷廠等相繼勃興、其機器設備等皆仰給於外國、中國之生棉入棉織雖有大宗出口、而亦輸出外國棉織物及生棉一九二七年此項輸入佔全部輸入中百分之念三、中國各工廠又吸收大宗外國染料及革帶、他如紙煙罐頭食物外國鮮果牛乳漸成富家之食品、粮菜葡萄乾則爲工人界所享用、而外國麪粉在長江以北亦頗暢銷云

錢糧商情

特產市塲、因各品出產過剩故大豆低落四分、高粱低七分、豆油落至三角、現貨大豆、油坊側五十車、油坊側之豆餅出產額三萬三千噸、明日業工場仍爲十六家、開預定出產九千片、工廠亦爲十六家

△商品前塲 稍有低落之傾向、據產地報告綠扛落十六分之九、扛落二分之一當地市塲、現貨三角四分二厘十一月限三角三分五厘、十二月限三角二分五厘

△錢鈔市塲 海外材料倫敦量塊、二十三片八分之一、紐約五十仙八分之一、孟買五十二盧布十六分之十五、滙申七十二兩四五、滙煙六十九兩五十、大洋百個三角、標金四百二十兩七、高至二十二兩、當市鈔票呈强調云

銀價低落於中國實業之影響
(耿愛德) (受百)

今年銀價步趺、一月間倫敦銀價最高達二十六辨士四三七五、至最近十月八日趺止二十三辨士零六二五 是爲今年大條低價之新記錄、茲錄示今年一月至九月之銀價如次、其逐步下降之趨勢、顯然可見也、(單位辨士)

	最高價	最低價
一月	二六•四三七五	二六
二月	二六•三一二五	二五•六八七五
三月	二六•三一二五	二五•八一二五
四月	二六•〇六二五	二五•三一二五
五月	二五•五	二四•六八七五
六月	二四•四三七五	二四•
七月	二四•八一二五	二三•九三七五
八月	二四•三一二五	二四•一八七五
九月	二四•一八七五	二三•三一二五

數月以來、銀價久跌不振、其於上海市面、已有甚當影響、工業方面、頗有受其刺激而呈興起象者、最顯著者厥爲棉紗業、現上海廠家、於棉紗每包可獲利四十兩許、自銀價低後、生棉之進出口狀況、亦頓易舊觀、以前印棉及美棉之輸入、源々不絕、今不但外棉輸入停頓、中國之生棉轉有不得不輸出之勢

此乃銀價經長期之低落後、於中國進出口業顯著之影響若此種情勢、經久不變、則雖謂其影響所及、足以助長國外之失業恐慌、亦排過言蓋其時不但中國所需棉紗及粗質棉織品、將由中國自給且將以產品轉而輸赴以前由英日供給之各地、侵奪英日棉紗市場也

銀價低落、若長此不變、於英日實業、勢必發生嚴重影響、蓋中國對外購買力減低、將不能如常由國外輸入商品、以應其需要、於英國之紡織品尤甚、一方銀價久低、其影響所及、足以鼓動中國工業之發展、以前潛伏不振者、至是勃然興起、爲必然之勢、以中國人口的繁密、勞工之豐富、將來在國際間終必居於輸出者地位、與各國相競爭、屆時在世界市場、必占最主要地位、故銀價久低、不僅爲本埠商業或資產階級投機之問題、亦其影響所及、且足以危及各工商業發達國家之經濟平衡打破其在世界市塲之均勢、今歐美各國工業盛極一時、實則多恃遠東方面繼長增高之需求、以爲維持、銀價低落、則遠東對外需要減少、足爲其工業發展之致命傷也(未完)

大連港九月中 輸出貿易增加
主要者爲對歐運出豆餅

大連港在九月中之輸出入貿易、因中俄斷交之關係、異常活潑、查輸出入合計之爲六十三萬四千三百二十四噸就中輸出者有五十萬一千七百六十噸、輸入有十三萬二千五百六十四噸、比較去年同月輸出增加十一萬二千三百十噸、輸入增加一萬二千三百十噸、輸入增加一萬七千二百六十四噸、合計增加十二萬九千五百七十四噸、就中大豆比較前年同月增加輸出十二萬五千八百噸、其輸出入總額及主要品目如下

(單位美噸)

▲輸出	五〇一、七六〇
主要品目及數量	
大豆	一九九、八七三
豆餅	二一一、七九六
豆油	五、五三五
石炭	二一五、八〇三
▲輸入	一三二、五六四
主要品目及數量	
木材	二二、九九〇
麥粉	一二、七七九
鐵及鐵製品	一三、四一一

以上輸出增加之主要者、爲向歐洲輸出肥料化之豆餅、至於大豆去年中輸出者爲三萬五千九百九十五噸、本年至九月間已超出十六萬四百十五噸、至於輸入增加主要者有木材及麥粉、麥粉在去年一個年間、輸入總額五萬七千百三十八噸、本年度至九月間已達十四萬五千百三十四噸、木材去年度輸入十萬七千八百二十六噸、本年度至九月間爲十四萬四千百七十三噸、足知本年滿州建築者之業盛、至於輸出之增加蓋因中俄發生糾葛之關係、東行貨物杜絕之所致云

平抑物價 以重民生

鐵嶺縣政府奉民廳令、查秋收告成、各縣糧價自應平抑以重民生、倘糧商任意高擡糧價、亦應查辦、抑將該縣各項糧價認眞平抑、填表具報、以備存查、勿得玩忽云

財廳飭催酒特稅

財政廳昨訓令省稅捐局云、爲令催事、查各項稅收、例應按月呈報、以便稽核、迭經通令遵辦在案、該局本年八月份、經收酒特稅、迄今多日未據呈繳來廳、實屬玩延、除分行外、合行令仰該局遵照、速將八月份經收酒特稅款若干、詳細查明、剋日報解、以憑核收、嗣後無論有無收入、均須按月呈報勿得延忽干咎

經過萬家嶺之 滿鐵貨車
均滿載貨物

萬家嶺近時以來、滿鐵南行之貨車、飽滿貨車、絡繹不絕、探其原因、一者因秋收已過、雜糧登市、二者因我國當局、自與赤俄決裂後、沿邊一帶、風聲鶴唳、交通斷絕、以致向由滿洲里及海參崴出口運往歐美之北滿特產大豆麥粉等項、勢非改由營大兩港出口不可、倘此種衝突、久懸不決、非但我東北當局獨蒙其害、即蘇俄之經濟問題、恐亦必大受其影響耳

萬站又添一油房

萬家嶺站有杜錫山君、近年以來、頗有積蓄、見於當地油房營業、尙有可爲、遂糾合同志高某、於新市街蓋房請礙、大事佈置、聞於本月二十七日、即行開幕、想屆時必有一番熱鬧云

鮮果商極其發達

普蘭店平安街八一番地、鮮果販賣商盛興北棧、自己農園出產冬種萍果、以及落花生蔬菜等、一切鮮貨無不應有盡有、近年以來頗稱發達現存在庫紅玉萍果二十餘萬斤、北來客商每日絡繹不絕大有爭先恐後之勢、該號將來之發達、未可限量也云

商情 （廿六日）

特產行市

▲大豆（先場）

日期	開行	最高	最低	散行
十月末	六六二〇	六六三〇	六五八〇	六六〇〇
十一月末	六五八〇	六五八〇	六五三〇	六五六〇
十二月末	六五九〇	六五九〇	六五四〇	六五五〇
一月末	六六〇〇	六六〇〇	六五五〇	六五六〇
二月末	六六三〇	六六三〇	六五七〇	六六〇〇
所成數	四百四十五車			

▲豆餅

十一月限	二一七五	二一七五	二一六〇	二一六〇
十一月末	二一七〇	二一七〇	二一六五	二一六五
十二月限	二一六五	二一七〇	二一六五	二一六五
一月限	二一六五	二一七〇	二一六五	二一七〇
二月限	二一七〇	二一八〇	二一八〇	二一七五
三月限	二一九〇	二一九〇	二一九〇	二一九〇
所成數	十五萬五千片			

▲豆油

十一月限	一八一〇	一八一〇	一八一〇	一八一〇
十二月限	一八一〇	一八一〇	一八〇〇	一八〇〇
一月限	一八一〇	一八一〇	一八〇〇	一八〇〇
二月限	一八一五	一八一五	一七九〇	一七九〇
所成數	一萬一千五百箱			

▲高粱

日期	開行	最高	最低	繼收
十月末	四一五〇	四一五〇	四一二〇	四一五〇
十一月末	四〇五〇	四〇七〇	四〇四〇	四〇六〇
十二月末	三九五〇	三九六〇	三九四〇	三九五〇
一月末	三九五〇	三九五〇	三九四〇	三九四〇
二月末	三九七〇	三九〇〇	三九七〇	三九九〇
所成數	一百七十車			

包米未妥

▲大豆（後場）

十月限	六五八〇	六五八〇	六五八〇	六五八〇
十一月限	六五三〇	六五五〇	六五五〇	六五五〇
十二月限	六五五〇	六五三〇	六五六〇	六五五〇
一月限	六五五〇	六五四〇	六五六〇	六五六〇
二月限	六五五〇	六五八〇	六五八〇	六五八〇
所成數	百九十六車			

▲豆餅

十二月限	二一六〇	二一七五	二一七五	二一七五
一月限	二一六五	二一七〇	二一七〇	二一七〇
所成數	五萬千一片			

▲豆油

十一月限	一七九五	一七九五	一七九五	一七九五
十二月限	一七九五	一七九五	一七九五	一七九五
一月限	一七九〇	一七九〇	一七九〇	一七九〇
二月限	一八〇〇	一八〇〇	一八〇〇	一八〇〇
所成數	五千箱			

▲高粱

十月限	四一三〇	四〇八〇	四一〇〇	四一〇〇
十一月限	四〇五〇	四〇〇〇	四〇二〇	四〇二〇
十二月限	三九四〇	三九〇〇	三九二〇	三九一五
一月限	三九九〇	三九〇〇	三九一五	三九八〇
二月限	三九八〇	三九三〇	三九五〇	三九五〇
所成數	二百十八車			

現貨前場

混保大豆（袋物）	六六四〇	六六二〇	
混保大豆（裸物）			
所成數			九十車
豆餅	二一六五	二一六五	
所成數			六萬片
豆油	一八三〇	一八〇五	
所成數			二千五百箱

高粱 四一四〇 四二四〇 [illegible]

包米 所成數 未妥

錢鈔行市

近期	八三九〇	八三九五	八三八五	八三九〇
遠期	八三九五	八四〇〇	八三八〇	八三九〇

所成數（近期 三百二十七萬圓 遠期 三百八十六萬圓）

現貨交易（單位錢）

	銀對金	銀對洋	金對洋
九時	八三八〇	一八二五	一四一六〇
十時	八三六〇	一八二五	一四一六〇
十一時	八三八五	一八二七	一四一五五
十二時	八三八〇	一八二〇	一四一六〇
二時半	八三八〇	一八二五	一四一七〇
三時半	八三八〇	一八二五	一四一六五

所成數（金對銀 九萬一千五百圓 銀對洋 四千圓）

十一月開行八三八〇〇最高八三八五〇

十三日最低八三八〇〇散行八三八〇〇

滙兌行市

倫敦銀塊	二三片八分一
同期貨	二三片十六分五
紐約銀塊	五〇仙八分一
孟買銀塊	五二留比十六分五
美英滙兌	四弗八七仙十六分十三
日美滙兌	四七弗十六分十三
滙兌行市	五五弗四分一

橫濱綿絲

限	前塲	前塲
十月	一三一〇〇	一三一〇〇
十一月	一二九五〇	一二九七〇
十二月	一二九六〇	一二九七〇
一月	一二八八〇	一二九一〇
二月	一二七九〇	一二九〇〇
三月	一二七七〇	一二七六〇

▲印度綿袋

青筋直積	三留比二分一
織筋直積	三一留比八分七

兌行市 三留比三分一

市場電報

▲大阪棉絲

限	前日	前塲開行	前塲收
十月限	一九三〇		一九三〇
十一月限	一九七五〇		一九六三〇
十二月限	一九六〇		一九八二〇
一月限	一九七〇		一九七六〇
二月限	二〇四〇		二〇〇〇〇
三月限	二〇一四〇		二〇〇〇四
四月限	二〇一七〇		二〇〇七〇

北地市況

特產

▲大豆

開原	十一月限	二〇三•八〇	二〇三•六〇
	十二月限	二〇九•三〇	二〇九•〇〇
	一月限	—	—
長春	十一月限	—	—
	十二月限	一七•八七	一七•七九
	一月限	一七•八五	一七•七五
哈爾濱	十一月限	一•七三五	一•七五五
	十二月限	一•七六〇	一•七五五
	一月限	—	—
公主嶺	十一月限	一•九六五	一•九六二
	十二月限	二•〇〇五	一•九九五
	一月限	—	—

▲高粱

開原	十一月限	六八•四〇	六八•四〇
	十二月限	六九•二〇	六九•〇〇
	一月限	—	—
長春	十一月限	一一•九三	一一•七〇
	十二月限	一〇•六〇	一〇•六五
	一月限	一〇•六〇	一〇•六一
公主嶺	十一月限	一一•三〇	一一•二七
	十二月限	[illegible]	[illegible]
哈爾濱	十一月限	[illegible]	[illegible]
	十二月限	[illegible]	[illegible]

（接第七面）

張偉超一〇一 張浚辰一〇一 張成之一〇一 馬芳亭一〇一 畢江清一〇一 高冠廷一〇一 高文傑一〇一 馬英韜一〇一 馬鳳舉一〇一 徐殿春一〇一 孫曉峰一〇一 孫聖忱一〇一 孫繩武一〇一 孫連山一〇一 胡名山一〇一 姚振九一〇一 施汝霖一〇一 姜春圃一〇一 金福貴一〇一 周懷龍一〇一 孟秀山一〇一 邢子林一〇一 宋長福一〇一 吳式安一〇一 吳尾恒一〇一 吳玉琛一〇一 李榮九一〇一 李魁臣一〇一 李綸三一〇一 李春山一〇一 李國卿一〇一 安玉樵一〇一 司龍甲一〇一 平德明一〇一 王世選一〇一 王殿成一〇一 王相臣一〇一 王祖謨一〇一 王麟王連恩一〇一 于東祥一〇一 于清漳一〇一 王德一〇一 于雲格一〇一

（女界）耿紫徽一六七 王賓清一〇五 王淑靜一〇一

黑龍江

萬福麟一二六六 高雲崑一〇九 王彭齡七五三 康景濂一六四七 劉景孫六三〇 關作屏六〇 蔡清禪五三七 魏夢齡五九 程星凡五四 巴英額三九 張瑞五三五 潘景武三八 韓光第三四 劉瀠一六五 王紹庚一六五 鄭鐘瑞三九 潘鴻德一六五 關文勃一六五 王錫九一六〇 丁維臣一六〇 郭錫瀛一六〇 許光耀一四九 尚純一一四九 李宗烈一四六 林暐甫一四六 張醒獅一四〇 張文瑾一四〇 富雙賢一四〇 謝宗敏一二〇 汪宗壽一四〇 楊會文一三九 聶長善一三五 崔學謙一三〇 耿宿辰一三〇 蔡德勝一三〇 蔡日新一三〇 劉希甄殿臣一三〇 韓景堂一三〇 天一三五 高國相一三五 余曜一三五 楊張子貞一三五 張壽貞一三五 楊振則一三五 趙景寬一三五 唐景明一三四 李永年一三〇 王繼富一三〇 張瑚唐一三〇 張義孝一三〇 郭福濤一三〇 葛萬鐘一三〇 羅世昌一三〇 許文棟一三〇 關廣譽一二五 米春瑄一二五 胡維烈一二五 馬向榮一二〇 馬景桂一二〇 劉鐵城一二〇 蘇民生一二〇 閔鴻鈞一二〇 廖飛鵬一九二 蘇堃一九〇 徐寶珍一八七 賈恩陞一八六 李少伯一八五 丁瑞麟一八一 張秉魁一八〇 劉鴻模一八〇 劉德潤一七六 王琨南一七三 高家驥一七五 高占春一七三 魏墨林一七〇 陶景武一六九 劉德權一六六 于興一六五 信鵬超一六〇 王正青一六〇 徐子楨一六〇 戰凱還一五六 劉延選一五六 蘇兆榮一五五 蘇慶芳一五五 賀福受一五五 胡澤文一五五 許榮華一五三 顏景魯一五三 婁宗漢一五二 張毓翰一五〇 高國柱一五〇 陳耀清一五〇 戰鎮寰一五〇 丁夢武一五〇 丁澄祥一五〇 李枝森一五〇 丁汝礪一五〇 羅綬卿一五〇 馬占山一五〇 高鼎如一五〇 陳葆光一四九 梁積一四八 成友直一四八 李肅忱一四八 張殿九一四六 柏清平一四六 周郁文一四五 胡選齡一四五 鮑文樹一四五 吳崇漢一四五 馬永聲一四一 張錦祿一四〇 譚玉祥一四〇 鄭延侯一四〇 王之樞一四〇 劉興沛一四〇 梁忠甲一四〇 李寶仁一四〇 許元書一四〇 孫樹勳一四〇 潘萬山一四〇 翁鏞光一四〇 李夢庚一四〇 才雲生一四〇 王靜修一四〇 孫洮一三八 靖國儒一三八 劉廣仁一三七 徐霖一三六 張競擇一三六 王克鎮一三六 李棟朝一三六 高書元一三五 徐乃文一三五 程崇一三五 楊濱一三五 葉成玉一三五 傅友森一三五 史翼一三五 陶盛世一三五 馬元良一三五 許鴛霖一三五 智福泉一三五 徐枕康一三五 王正元一三三 傅家緒一三三 荊殿五一三三 王海峰一三一 王紹琛一三一 閻奎麟一三一 王僅一三一 池景濤一三一 吳〇 馬廣年一三〇 蕭文藻一三〇 張昭英隆昌一三〇 蘇炳文一三〇 韓景雲一三〇 劉漢裔一三〇 王家祥一三〇 楊占趙伯俊一三〇 張季臣一三〇 汪文熙一三〇 山一三〇 徐子楨一三〇 李久緒一三〇 陳輔陞一三〇 許德振一三〇 丁龍昇一三〇 王煥中一三〇 李大賓一三〇 宋德玉一三〇 梁岩一三〇 孫鴻志 張全杜一三〇 崔福坤一三〇 溫酩德一三〇 萬錫璋一三〇 江鴻昌一三〇 王福維一三〇 于鳳樓一三〇 王治蘭一三〇 石景安一三〇 胡文瀚一三〇 唐鳳甲一三〇 陳紫瀾一三〇 張文清一三〇 富有之一三〇 趙錫慶一三〇 蔡亞民一三〇 謝珂一三〇 鄒召堂一二九 馮文治一二八 宋文郁一二八 張玉斑一二八 王文閣一二五 李恩榮一二五 高乃濟一二五 張海颺一二五 羅惠一二五 張貽燕一二五 韓朝棟一二五 潘保一二五 崔伯山一二五 田玉山一二五 王多文一二五 王迺驥一二五 劉錫慶一二五 張錫波一二五 胡溉群一二五 劉潤川一二五 王義一二五 王蘭嶠一二五 沈韶堪一二五 賈魯一二五 劉善錡一二五 汪維城一二五 張家璠一二五 金在鎔一二五 崔文瑞一二五 吳玉成一二五 趙桂安一二五 趙仲仁一二四 常宗信一二四 楊玉山一二三 富連明一二二 陳裕恭一二一 高運海一二一 李逢春一二一 楊賓源一二一 田中琦一二一 王吉昌一二〇 陳昭卓一二〇 亢福垣一二〇 董學昌一二〇 白雲鵬一二〇 律長庚一二〇 祝瀛洲一二〇 袁慶恩一二〇 常文瑞一二〇 楊珍一二〇 李俊魏長林一二〇 程志遠一二〇 陶貴堂一二〇 王永陞一二〇 史韞一二〇 祥一二〇 許策安一二〇 郎官普一二〇 宗周一二〇 王葆珣一二〇 王鐸一二〇 朱繼唐一二〇 李有田一二〇 王〇 李廣德一二〇 吳煥新一二〇 吳家穀一二〇 張文源一二〇 張振寰一二〇 賀殿元一二〇 趙煥章一二〇 劉延昌一二〇 劉之俊一二〇 吳堂林一二〇 徐大年一二〇 徐國順一二〇 王鐵民一二〇 陳宗昌一一九 栗鍾華一一九 孟慶豐一一九 呂維燗一一八 李煥庭一一八 楊文緒一一八 寶聯芳一一七 閔鵬鈞一一七 趙希龍一一七 高廣謙一一七 張景儒一一七 呂振邦一一六 孫世嘉一一六 林福山一一五 黃聲駿一一五 張錫堃一一五 張仁溥一一五 張延爵一一五 崔繁樞一一五 張景揚一一五 樸炳珊一一五 劉瑞一一五 張東璧一一五 張陸臣一一五 宋殿選一一五 馬向春一一五 鄭蔚儒一一五 李永新一一五 朱光烜一一五 于學道一一五 于競烈一一五 李文選一一五 林國楨一一五 宮沖清一一五 耿耀一一五 張明弼一一五 鄭友賢一一五 戚銓熙一一五 苑照光一一五 劉滙一一三 朱楠庭一一三 王國賓一一三 朱立魁一一三 楊香秋一一二 關廣平一一〇 禹舜生一一〇 田雨霖一一〇 趙聘三一一〇 任國英一一〇 王錫綸一一〇 姚炳南一一〇 楊國慶一一〇 韓國珍一一〇 敖金璋一一〇 王藍田一一〇 王仲元一一〇 馬子久一一〇 孫刈一一〇 由永修一一〇 王占山一一〇 李子厚一一〇 齊濬泰一一〇 閻守維一一〇 曲文潭一〇九 馬庶蕃一〇九 孫顯卿一〇八 高翔一〇八 郭嶠峰一〇八 陳紹禮一〇八 陳子源一〇八 高廣有一〇八 劉鳳池一〇八 王明倫一〇七 馬香圃一〇七 趙壽一〇七 李樹棠一〇七 金聲一〇七 程秉衡一〇七 王伯岩一〇七 李萬林一〇七 王景山一〇七 常永春一〇七 齊學禮一〇六 顧孟衾一〇六 沙淩川一〇六 魏廷寶一〇五 楊魁元一〇五 譚英多一〇五 高蔭棠一〇五 朱世昌一〇五 王自新一〇五 張景儒一〇五 申德服一〇五 朱冠卿一〇五 宋吉祥一〇五 宋佩文一〇五 楊五 鄭繼周一〇五 朱席珍 景文一〇四 郭清一〇四 王一〇四 蒼書勛一〇四 吳嘉璋一〇四 牛清山一〇三 盧樹陵一〇三 韓蔭軒一〇三 張選三一〇三 李長庚一〇三 翟克欽一〇三 費耀東一〇三 裕祿一〇一 李洗塵一〇三 劉二 齊季昌一〇一 齊倚仁一〇三 劉一〇一 李東園一〇一 李甡一〇一 岳植川一〇一 畢贊華一〇一 楊樹人 放慶喜一〇一 背居九一〇一 彭文中一〇一 王松一〇一 呂惠連一〇一 劉煥章一〇一 年一〇一 嚴紹泉一〇一 趙繼周一〇一 赫一 騰亦明一〇一 趙顯堂一〇一 楊冠周 文衡一〇一 徐長熙一〇一 姜興岐一〇一 林維翰一〇一 呂璠 濮一〇一 張志新一〇一 吳鎮一〇一 孟憲孔一〇一 吳士傑一〇一 李廣聞一〇一 李良忱一〇一 李良傑一〇一 朱占元一〇一 朱萬選一〇一 申成英一〇一 王鴻圖一〇一 王仲勳一〇一 楊舉州一〇一 王守忠一〇一 韓光第九九 劉國驤六八 厲通維五二 劉鉞濤四四 鄧延壽四〇 鍾毓清四〇 羅作濤四〇 戴策勳三〇 趙慶墉三〇 鄭禮三〇 嚴壽臣三〇

（女界）姚允治一〇二 關朗軒一〇一 崔淑範一〇二 王劉淑貞一八六 申民強一三一 趙秀儒一二一 汪孫振華一〇五 楊吳玉如一〇五

拜泉

曹賓玲一六〇 段耀先一七〇 郭恩澤一五二 高巖一四五 劉兆清一四四 薛雲樓一四二 于霖生一四一 劉瀛文一三九 王金方一三八 金萬昇一三八 張功德一三八 郁蔭田一三七 郁春馥一三三 南延芳一三三 丁作宸一三三 丁作寅一三〇 李毓琨一三〇 相為儀一三九 李毓芳一三九 陸貴一二八 宋康生一二七 羅壽山一二七 劉希奇一二六 王修之一二五 邢樹賓一二五 江宗海一二四 王澤溥一二三 郭毓珍一二三 李茂林一〇

熱河

婁承業一四六〇 麟五〇三 佟德一四二 李孔芳三七 湯佐輔一二二 金鼎臣一二七 湯佐榮一九二 姜遇昌一二〇 趙振綱一一三 郭鼎九一一二 王鐵珊一〇七 賈昆鑑一〇

上海大戲院
陽曆十月念三號接映二集
接映二集
空前絕後武俠 **關東大俠** 冒險偵探長片
（導演任彭年主演鄔麗珠）

明星大戲院 寺兒溝
陽曆十月念三號開映前集
新生活公司最新出品
刀槍真 片內真 **關東大俠** 觀之令人害怕
（下期准映中集）

世界大戲院 西崗
琴書影片公司附設
自陰曆九月廿一至廿加演
有聲電影二天
火燒紅蓮寺 特別減價
再繼演三日
下期預告 可憐天下父母心

吉房招租
茲有在大連市惠比須町二百零八番地即晉豐油坊後身最新建築樓房一處宇遼潤內外華麗電燈瓦斯自來水一概設備完全地址更在廚房廁所等無不設備完全地址適中兩面馬路四通八達近於該院尤便市及樓上復又按設電話對於租戶如有以利洵為居室及作營業最好地點華勝便者請至西崗大龍街四十五番地租房者接洽或以電話相商均可恐未週知特此佈告
大連市大龍街四十五番地
華勝藥房謹啓
電話四〇四二番

交通汽車行
大連市橋立町第七番地
◎安全無比　司機精良
◎破格減價　遂時相商
◎車體潤大　通快異常
電話八六四四番　本行主人啓
開幕大減價

五金商 亨利鐵行
營業品目
黑白鐵管 諸附屬品 洋井暖汽 鍋爐片 油坊工廠 礦山鐵路 各種用品
注意 欲按暖汽、打洋井、購鐵材請到亨利鐵行價廉貨好
本店大連市大龍街四六 長電話六四九四番
分號遼寧千代田通三六 日長電話四〇三四
總經理閻粹亭啓

四大預告 ▶ ○徵求各界投票 ◀ 贈優待券萬張○

請寄此票填明有效

遼寧新生活影片公司大貢献

敝公司獨出巨資攝製關東大俠前後四集次第放映頗蒙各界諸君歡迎贊許敝公司受寵若驚愈加努力搜羅海上明星佳片數部繼映於關東大俠之後以飽諸君於福藉答維護美意但所選各片悉具特長茲為引起諸君興趣起見採用選片投票辦法諸君要希望下列各片那一部先睹為快請向敝公司投票指定將來截止時以最多數取決其選中者每位酬贈無料參觀券一張略表謝意

關東大俠第三集
第一二集關東大俠已得到各界觀客非常滿意與贊美但第三集關東大俠中之查瑞龍與鄔麗珠其表演慷慨激烈活潑跳脫出神入化精采絕倫較一二集有過之無不及而佈景與光線尤有特點謂予不信請賜參觀

王漢倫女士登台 何時放映女伶復仇
此片為王漢倫女士獨立創辦影片公司后第一出品王女士在影界歷史最久資格最老尤擅長歌舞在此片中益見其姣艷多姿敝公司不惜以重金聘來與本片同時開映登臺既見女士銀幕上的精采表演更得親聆女士之清歌妙舞

明星公司出品大俠復仇記
胡蝶女士自主演白雲塔之後名聞全國凡有影癖者靡不傾慕其姿容美麗表演細膩此次青年影片公司聘女士主演蔣老五殉情記更能將劇旨及劇中人個性體貼入微發揮盡致且此片關係社會家庭與廢娼諸問題至為緊切故關心廢娼社會諸問題及傾慕胡蝶女士天才者不可不觀之

胡蝶女士主演 蔣老五殉情記
明星影片公司之出品想嗜好電影者有目共賞無須贅言此片胡蝶胡珊一雙姊妹花及蕭英王獻齋黃大塊頭等數十明星聯合表演情節微妙本事則根劇不肖生名著江湖奇俠傳中最精采之張汶祥刺馬一段明星與名著珠聯璧合其價值之高不問可知

△截止期十月三十號
△揭曉期十一月五號
△投票處
遼寧浪速通一九　新生活影片公司廣告部參觀券有效之電影院
大連…上海大戲院　遼寧…東北大戲院
安東…明星大戲院　長春…上海大戲院
大連…明星大戲院　開原…明星大戲院
哈埠…華光電影院

投票者
姓名……
住址……
選片……

淋病勁敵 成淋丸

主治
五淋白濁 白帶赤帶
小便腫痛 尿戶慮腫
陰道腐爛 子宮發炎
便尿不清 一服斷根
定價 小號每瓶大洋一元二角 大號每瓶大洋貳元

製造廠美國芝加哥韋森藥廠總發行所上海韋森西藥公司
東三省總經理遼寧五洲大藥房
各埠大藥房均有出售 中國電話一三七六號

長春 **益發合機器油房麵粉廣告**
維自環海通商經濟日展本號鑒於東省為產豆麥之區特為提倡實業起見乃在長春頭道溝高砂町建築大規模之麵粉工廠裝置精良機器製造各號麵粉以龍馬為商標在農商部註冊遴派經驗人員採選優良原料聘請高等技師悉心研究精求精出品優美價格低廉行銷各埠久為中外人士稱賛茲為擴充銷路起見凡遠地欲訂購或代銷者均可函商必當特別待遇以廣招徠備有各號標品函索即寄並在長春頭道溝吉住町建築機器油房工廠製造豆餅豆油品質純潔保管合格屢獲各博覽會優等評價值公道取利極輕如有大宗批購者尤能格外從廉恐未知週登廣告倘荷惠顧無任歡迎
本廠油房日本電話二八四、五〇五　火磨日電話三有

賣紅磚

多小窰近工業區
大批現貨
到馬路灣總公司接洽
多小公司啓
電話 一五六二 二一二五 一八六三